

**INSTITUTO MEXIQUENSE
DE LA
INFRAESTRUCTURA
FÍSICA EDUCATIVA

IMIFE**



| CONTENIDO | PÁGINA |
|--|--------|
| I. INFORMACIÓN CONTABLE | |
| ESTADO DE SITUACIÓN FINANCIERA | 5 |
| ESTADO DE ACTIVIDADES | 6 |
| ESTADO DE VARIACIÓN EN LA HACIENDA PÚBLICA | 7 |
| ESTADO DE CAMBIOS EN LA SITUACIÓN FINANCIERA | 8 |
| ESTADO DE FLUJOS DE EFECTIVO | 9 |
| ESTADO ANALÍTICO DEL ACTIVO | 10 |
| ESTADO ANALÍTICO DE LA DEUDA Y OTROS PASIVOS | 11 |
| NOTAS A LOS ESTADOS FINANCIEROS | 12 |
| II. INFORMACIÓN PRESUPUESTARIA | 41 |
| III. INFORMACIÓN PROGRAMÁTICA | 55 |
| IV. ANEXOS ESTABLECIDOS EN DIFERENTES ORDENAMIENTOS | 65 |
| V. FORMATOS PARA EL CUMPLIMIENTO DE LA LEY DE DISCIPLINA FINANCIERA DE LAS ENTIDADES FEDERATIVAS Y LOS MUNICIPIOS | 69 |



IMIFE

Instituto Mexiquense de la Infraestructura Física Educativa
Estado de Situación Financiera
Al 31 de Diciembre de 2018 y 2017
(Miles de Pesos)

| Concepto | Año | | Concepto | Año | |
|---|--------------------|--------------------|---|---------------------|---------------------|
| | 2018 | 2017 | | 2018 | 2017 |
| ACTIVO | | | PASIVO | | |
| Activo Circulante | | | Pasivo Circulante | | |
| Efectivo y Equivalentes | 133,804.9 | 16,917.9 | Cuentas por Pagar a Corto Plazo | 1,160,618.2 | 915,995.2 |
| Derechos a Recibir Efectivo o Equivalentes | 379,064.8 | 861,907.0 | Documentos por Pagar a Corto Plazo | .0 | .0 |
| Derechos a Recibir Bienes o Servicios | 473,148.6 | 183,588.7 | Porción a Corto Plazo de la Deuda Pública a Largo Plazo | .0 | .0 |
| Inventarios | 49,819.0 | 55,317.7 | Títulos y Valores a Corto Plazo | .0 | .0 |
| Almacenes | 52,267.6 | 47,097.1 | Pasivos Diferidos a Corto Plazo | .0 | .0 |
| Estimación por Pérdida o Deterioro de Activos Circulantes | .0 | .0 | Fondos y Bienes de Terceros en Garantía y/o Administración a Corto Plazo | 1,684,645.3 | 983,441.1 |
| Otros Activos Circulantes | 1,585,209.0 | 977,275.3 | Provisiones a Corto Plazo | .0 | .0 |
| | | | Otros Pasivos a Corto Plazo | .0 | .0 |
| Total de Activos Circulantes | 2,673,313.9 | 2,142,103.7 | Total de Pasivos Circulantes | 2,845,263.5 | 1,899,436.3 |
| Activo No Circulante | | | Pasivo No Circulante | | |
| Inversiones Financieras a Largo Plazo | .0 | .0 | Cuentas por Pagar a Largo Plazo | .0 | .0 |
| Derechos a Recibir Efectivo o Equivalentes a Largo Plazo | .0 | .0 | Documentos por Pagar a Largo Plazo | .0 | .0 |
| Bienes Inmuebles, Infraestructura y Construcciones en Proceso | 2,775,059.6 | 2,185,709.1 | Deuda Pública a Largo Plazo | .0 | .0 |
| Bienes Muebles | 36,034.7 | 31,327.1 | Pasivos Diferidos a Largo Plazo | .0 | .0 |
| Activos Intangibles | | | Fondos y Bienes de Terceros en Garantía y/o en Administración a Largo Plazo | .0 | .0 |
| Depreciación, Deterioro y Amortización Acumulada de Bienes | -22,722.4 | -19,748.9 | Provisiones a Largo Plazo | .0 | .0 |
| Activos Diferidos | .0 | .0 | | | |
| Estimación por Pérdida o Deterioro de Activos no Circulantes | .0 | .0 | Total de Pasivos No Circulantes | .0 | .0 |
| Otros Activos no Circulantes | .0 | .0 | | | |
| | | | Total del Pasivo | 2,845,263.5 | 1,899,436.3 |
| Total de Activos No Circulantes | 2,788,371.9 | 2,197,287.3 | | | |
| Total del Activo | 5,461,685.8 | 4,339,391.0 | HACIENDA PÚBLICA/ PATRIMONIO | | |
| | | | Hacienda Pública/Patrimonio Contribuido | -8,486,899.4 | -7,577,215.2 |
| | | | Aportaciones | -8,486,899.4 | -7,577,215.2 |
| | | | Donaciones de Capital | .0 | .0 |
| | | | Actualización de la Hacienda Pública / Patrimonio | .0 | .0 |
| | | | Hacienda Pública/Patrimonio Generado | 11,103,321.7 | 10,017,169.9 |
| | | | Resultados del Ejercicio (Ahorro / Desahorro) | 1,321,330.0 | 963,059.0 |
| | | | Resultados de Ejercicios Anteriores | 9,781,991.7 | 9,053,966.1 |
| | | | Revalúos | .0 | 144.8 |
| | | | Reservas | .0 | .0 |
| | | | Rectificaciones de Resultados de Ejercicios Anteriores | .0 | .0 |
| | | | Exceso o Insuficiencia en la Actualización de la Hacienda Pública/Patrimonio | .0 | .0 |
| | | | Resultado por Posición Monetaria | .0 | .0 |
| | | | Resultado por Tenencia de Activos no Monetarios | .0 | .0 |
| | | | Total Hacienda Pública/ Patrimonio | 2,616,422.3 | 2,439,954.7 |
| | | | Total del Pasivo y Hacienda Pública / Patrimonio | 5,461,685.8 | 4,339,391.0 |

CUENTA PÚBLICA DEL GOBIERNO, ORGANISMOS AUXILIARES Y AUTÓNOMOS DEL ESTADO DE MÉXICO 2018

Instituto Mexiquense de la Infraestructura Física Educativa
Estado de Actividades
Del 1 de Enero al 31 de Diciembre de 2018 y 2017
(Miles de Pesos)

| Concepto | 2018 | 2017 |
|--|--------------------|--------------------|
| INGRESOS Y OTROS BENEFICIOS | | |
| Ingresos de la Gestión | .0 | .0 |
| Impuestos | .0 | .0 |
| Cuotas y Aportaciones de Seguridad Social | .0 | .0 |
| Contribuciones de Mejoras | .0 | .0 |
| Derechos | .0 | .0 |
| Productos de Tipo Corriente | .0 | .0 |
| Aprovechamientos de Tipo Corriente | .0 | .0 |
| Ingresos por Venta de Bienes y Servicios | .0 | .0 |
| Ingresos no Comprendidos en las Fracciones de la Ley de Ingresos Causados en Ejercicios | .0 | .0 |
| Fiscales Anteriores Pendientes de Liquidación o Pago | .0 | .0 |
| Participaciones, Aportaciones, Transferencias, Asignaciones, Subsidios y Otras Ayudas | 1,461,430.8 | 1,504,061.4 |
| Participaciones y Aportaciones | .0 | .0 |
| Transferencia, Asignaciones, Subsidios y Otras Ayudas | 1,461,430.8 | 1,504,061.4 |
| Otros Ingresos y Beneficios | 31,555.1 | 31,847.5 |
| Ingresos Financieros | 4,877.7 | 4,065.6 |
| Incremento por Variación de Inventarios | .0 | .0 |
| Disminución del Exceso de Estimaciones por Pérdida o Deterioro u Obsolescencia | .0 | .0 |
| Disminución del Exceso de Provisiones | .0 | .0 |
| Otros Ingresos y Beneficios Varios | 26,677.4 | 27,781.9 |
| Total de Ingresos y Otros Beneficios | 1,492,985.9 | 1,535,908.9 |
| GASTOS Y OTRAS PÉRDIDAS | | |
| Gastos de Funcionamiento | 139,797.2 | 135,866.0 |
| Servicios Personales | 105,176.9 | 114,137.3 |
| Materiales y Suministros | 4,774.6 | 4,323.7 |
| Servicios Generales | 29,845.7 | 17,405.0 |
| Transferencia, Asignaciones, Subsidios y Otras Ayudas | .0 | .0 |
| Transferencias Internas y Asignaciones al Sector Público | .0 | .0 |
| Transferencias al Resto del Sector Público | .0 | .0 |
| Subsidios y Subvenciones | .0 | .0 |
| Ayudas Sociales | .0 | .0 |
| Pensiones y Jubilaciones | .0 | .0 |
| Transferencias a Fideicomisos, Mandatos y Contratos Análogos | .0 | .0 |
| Transferencias a la Seguridad Social | .0 | .0 |
| Donativos | .0 | .0 |
| Transferencias al Exterior | .0 | .0 |
| Participaciones y Aportaciones | .0 | .0 |
| Participaciones | .0 | .0 |
| Aportaciones | .0 | .0 |
| Convenios | .0 | .0 |
| Intereses, Comisiones y Otros Gastos de la Deuda Pública | .0 | .0 |
| Intereses de la Deuda Pública | .0 | .0 |
| Comisiones de la Deuda Pública | .0 | .0 |
| Gastos de la Deuda Pública | .0 | .0 |
| Costo por Coberturas | .0 | .0 |
| Apoyos Financieros | .0 | .0 |
| Otros Gastos y Pérdidas Extraordinarias | 7,977.4 | 118,688.2 |
| Estimaciones, Depreciaciones, Deterioros, Obsolescencia y Amortizaciones | 3,249.0 | 3,248.0 |
| Provisiones | .0 | .0 |
| Disminución de Inventarios | .0 | .0 |
| Aumento por Insuficiencia de Estimaciones por Pérdida o Deterioro y Obsolescencia | .0 | .0 |
| Aumento por Insuficiencia de Provisiones | .0 | .0 |
| Otros Gastos | 4,728.4 | 115,440.2 |
| Inversión Pública | 23,881.3 | 318,295.7 |
| Inversión Pública no Capitalizable | 23,881.3 | 318,295.7 |
| Total de Gastos y Otras Pérdidas | 171,655.9 | 572,849.9 |
| Resultados del Ejercicio (Ahorro/Desahorro) | 1,321,330.0 | 963,059.0 |

| Instituto Mexiquense de la Infraestructura Física Educativa Estado de Variación en la Hacienda Pública Del 1 de Enero al 31 de Diciembre de 2018 | | | | | |
|---|---|---|--|--|---------------------|
| Concepto | Hacienda Pública / Patrimonio Contribuido | Hacienda Pública / Patrimonio Generado de Ejercicios Anteriores | Hacienda Pública / Patrimonio Generado del Ejercicio | Exceso o Insuficiencia en la Actualización de la Hacienda Pública / Patrimonio | Total |
| Hacienda Pública / Patrimonio Contribuido Neto de 2017 | -7,577,215.2 | | | | -7,577,215.2 |
| Aportaciones | -7,577,215.2 | | | | -7,577,215.2 |
| Donaciones de Capital | | | | | 0.0 |
| Actualización de la Hacienda Pública/Patrimonio | | | | | 0.0 |
| Hacienda Pública / Patrimonio Generado Neto de 2017 | | 9,054,110.9 | 963,059.0 | | 10,017,169.9 |
| Resultados del Ejercicio (Ahorro/Desahorro) | | | 963,059.0 | | 963,059.0 |
| Resultados de Ejercicios Anteriores | | 9,053,966.1 | | | 9,053,966.1 |
| Revalúos | | 144.8 | | | 144.8 |
| Reservas | | | | | 0.0 |
| Rectificaciones de Resultados de Ejercicios Anteriores | | | | | 0.0 |
| Exceso o Insuficiencia en la Actualización de la Hacienda Pública / Patrimonio Neto de 2017 | | | | 0.0 | 0.0 |
| Resultado por Posición Monetaria | | | | | 0.0 |
| Resultado por Tenencia de Activos no Monetarios | | | | | 0.0 |
| Hacienda Pública / Patrimonio Neto Final de 2017 | -7,577,215.2 | 9,054,110.9 | 963,059.0 | 0.0 | 2,439,954.7 |
| Cambios en la Hacienda Pública / Patrimonio Contribuido Neto de 2018 | -909,684.2 | | | | -909,684.2 |
| Aportaciones | -909,684.2 | | | | -909,684.2 |
| Donaciones de Capital | | | | | 0.0 |
| Actualización de la Hacienda Pública/Patrimonio | | | | | 0.0 |
| Variaciones de la Hacienda Pública / Patrimonio Generado Neto de 2018 | | 727,880.8 | 358,271.0 | | 1,086,151.8 |
| Resultados del Ejercicio (Ahorro/Desahorro) | | | 1,321,330.0 | | 1,321,330.0 |
| Resultados de Ejercicios Anteriores | | 727,880.8 | -963,059.0 | | -235,178.2 |
| Revalúos | | | 0.0 | | 0.0 |
| Reservas | | | | | 0.0 |
| Rectificaciones de Resultados de Ejercicios Anteriores | | | | | 0.0 |
| Cambios en el Exceso o Insuficiencia en la Actualización de la Hacienda Pública / Patrimonio Neto de 2018 | | | | 0.0 | 0.0 |
| Resultado por Posición Monetaria | | | | | 0.0 |
| Resultado por Tenencia de Activos no Monetarios | | | | | 0.0 |
| Hacienda Pública / Patrimonio Neto Final de 2018 | -8,486,899.4 | 9,781,991.7 | 1,321,330.0 | 0.0 | 2,616,422.3 |

Instituto Mexiquense de la Infraestructura Física Educativa
Estado de Cambios en la Situación Financiera
Del 1 de Enero al 31 de Diciembre de 2018
(Miles de Pesos)

| Concepto | Origen | Aplicación |
|---|--------------------|--------------------|
| ACTIVO | 491,314.4 | 1,613,609.2 |
| Activo Circulante | 488,340.9 | 1,019,551.1 |
| Efectivo y Equivalentes | .0 | 116,887.0 |
| Derechos a Recibir Efectivo o Equivalentes | 482,842.2 | .0 |
| Derechos a Recibir Bienes o Servicios | .0 | 289,559.9 |
| Inventarios | 5,498.7 | .0 |
| Almacenes | .0 | 5,170.5 |
| Estimación por Pérdida o Deterioro de Activos Circulantes | .0 | .0 |
| Otros Activos Circulantes | .0 | 607,933.7 |
| Activo No circulante | 2,973.5 | 594,058.1 |
| Inversiones Financieras a Largo Plazo | .0 | .0 |
| Derechos a Recibir Efectivo o Equivalentes a Largo Plazo | .0 | .0 |
| Bienes Inmuebles, Infraestructura y Construcciones en Proceso | .0 | 589,350.5 |
| Bienes Muebles | .0 | 4,707.6 |
| Activos Intangibles | .0 | .0 |
| Depreciación, Deterioro y Amortización Acumulada de Bienes | 2,973.5 | .0 |
| Activos Diferidos | .0 | .0 |
| Estimación por Pérdida o Deterioro de Activos no Circulantes | .0 | .0 |
| Otros Activos no Circulantes | .0 | .0 |
| PASIVO | 945,827.2 | .0 |
| Pasivo Circulante | 945,827.2 | .0 |
| Cuentas por Pagar a Corto Plazo | 244,623.0 | .0 |
| Documentos por Pagar a Corto Plazo | .0 | .0 |
| Porción a Corto Plazo de la Deuda Pública a Largo Plazo | .0 | .0 |
| Títulos y Valores a Corto Plazo | .0 | .0 |
| Pasivos Diferidos a Corto Plazo | .0 | .0 |
| Fondos y Bienes de Terceros en Garantía y/o Administración a Corto Plazo | 701,204.2 | .0 |
| Provisiones a Corto Plazo | .0 | .0 |
| Otros Pasivos a Corto Plazo | .0 | .0 |
| Pasivo No Circulante | .0 | .0 |
| Cuentas por Pagar a Largo Plazo | .0 | .0 |
| Documentos por Pagar a Largo Plazo | .0 | .0 |
| Deuda Pública a Largo Plazo | .0 | .0 |
| Pasivos Diferidos a Largo Plazo | .0 | .0 |
| Fondos y Bienes de Terceros en Garantía y/o en Administración a Largo Plazo | .0 | .0 |
| Provisiones a Largo Plazo | .0 | .0 |
| HACIENDA PÚBLICA/PATRIMONIO | 1,086,296.6 | 909,829.0 |
| Hacienda Pública/Patrimonio Contribuido | .0 | 909,684.2 |
| Aportaciones | .0 | 909,684.2 |
| Donaciones de Capital | .0 | .0 |
| Actualización de la Hacienda Pública/Patrimonio | .0 | .0 |
| Hacienda Pública/Patrimonio Generado | 1,086,296.6 | 144.8 |
| Resultados del Ejercicio (Ahorro/Desahorro) | 358,271.0 | .0 |
| Resultados de Ejercicios Anteriores | 728,025.6 | .0 |
| Revalúos | .0 | 144.8 |
| Reservas | .0 | .0 |
| Rectificaciones de Resultados de Ejercicios Anteriores | .0 | .0 |
| Exceso o insuficiencia en la Actualización de la Hacienda Pública/Patrimonio | .0 | .0 |
| Resultado por Posición Monetaria | | |
| Resultado por Tenencia de Activos no Monetarios | | |

IMIFE

Instituto Mexiquense de la Infraestructura Física Educativa
Estado de Flujos de Efectivo
Del 1 de Enero al 31 de diciembre de 2018 y 2017
(Miles de Pesos)

| Concepto | 2018 | 2017 |
|--|---------------------|--------------------|
| Flujos de Efectivo de las Actividades de Operación | | |
| Origen | 1,492,985.9 | 1,535,908.9 |
| Impuestos | .0 | .0 |
| Cuotas y Aportaciones de Seguridad Social | .0 | .0 |
| Contribuciones de Mejoras | .0 | .0 |
| Derechos | .0 | .0 |
| Productos de Tipo Corriente | 4,877.7 | 4,065.6 |
| Aprovechamientos de Tipo Corriente | .0 | .0 |
| Ingresos por Venta de Bienes y Servicios | .0 | .0 |
| Ingresos no Comprendidos en las Fracciones de la Ley de Ingresos Causados en Ejercicios Fiscales | | |
| Anteriores Pendientes de Liquidación o Pago | .0 | .0 |
| Participaciones y Aportaciones | .0 | .0 |
| Transferencias, Asignaciones y Subsidios y Otras Ayudas | 1,461,430.8 | 1,504,061.4 |
| Otros Orígenes de Operación | 26,677.4 | 27,781.9 |
| Aplicación | 171,655.9 | 572,849.9 |
| Servicios Personales | 105,176.9 | 114,137.3 |
| Materiales y Suministros | 4,774.6 | 4,323.7 |
| Servicios Generales | 29,845.7 | 17,405.0 |
| Transferencias Internas y Asignaciones al Sector Público | .0 | .0 |
| Transferencias al Resto del Sector Público | .0 | .0 |
| Subsidios y Subvenciones | .0 | .0 |
| Ayudas Sociales | .0 | .0 |
| Pensiones y Jubilaciones | .0 | .0 |
| Transferencias a Fideicomisos, Mandatos y Contratos Análogos | .0 | .0 |
| Transferencias a la Seguridad Social | .0 | .0 |
| Donativos | .0 | .0 |
| Transferencias al Exterior | .0 | .0 |
| Participaciones | .0 | .0 |
| Aportaciones | .0 | .0 |
| Convenios | .0 | .0 |
| Otras Aplicaciones de Operación | 31,858.7 | 436,983.9 |
| Flujos Netos de Efectivo por Actividades de Operación | 1,321,330.0 | 963,059.0 |
| Flujos de Efectivo de las Actividades de Inversión | | |
| Origen | 491,314.4 | 38,559.5 |
| Bienes Inmuebles, Infraestructura y Construcciones en Proceso | .0 | 3,053.0 |
| Bienes Muebles | 2,973.5 | .0 |
| Otros Orígenes de Inversión | 488,340.9 | 35,506.5 |
| Aplicación | 1,496,722.2 | 991,923.3 |
| Bienes Inmuebles, Infraestructura y Construcciones en Proceso | 589,350.5 | 161,015.7 |
| Bienes Muebles | 4,707.6 | 2,348.3 |
| Otras Aplicaciones de Inversión | 902,664.1 | 828,559.3 |
| Flujos Netos de Efectivo por Actividades de Inversión | -1,005,407.8 | -953,363.8 |
| Flujo de Efectivo de las Actividades de Financiamiento | .0 | .0 |
| Origen | 945,827.2 | 834,474.9 |
| Endeudamiento Neto | .0 | .0 |
| Interno | .0 | .0 |
| Externo | .0 | .0 |
| Otros Orígenes de Financiamiento | 945,827.2 | 834,474.9 |
| Aplicación | 1,144,862.4 | 869,165.3 |
| Servicios de la Deuda | .0 | .0 |
| Interno | .0 | .0 |
| Externo | .0 | .0 |
| Otras Aplicaciones de Financiamiento | 1,144,862.4 | 869,165.3 |
| Flujos Netos de Efectivo por Actividades de Financiamiento | -199,035.2 | -34,690.4 |
| Incremento/Disminución Neta en el Efectivo y Equivalentes al Efectivo | 116,887.0 | -24,995.2 |
| Efectivo y Equivalentes al Efectivo al Inicio del Ejercicio | 16,917.9 | 41,913.1 |
| Efectivo y Equivalentes al Efectivo al Final del Ejercicio | 133,804.9 | 16,917.9 |

CUENTA PÚBLICA DEL GOBIERNO, ORGANISMOS AUXILIARES Y AUTÓNOMOS DEL ESTADO DE MÉXICO 2018

Instituto Mexiquense de la Infraestructura Física Educativa
Estado Analítico del Activo
Del 1 de Enero al 31 de Diciembre de 2018
(Miles de Pesos)

| Concepto | Saldo Inicial | Cargos del Período | Abonos del Período | Saldo Final | Variación del Período |
|---|--------------------|---------------------|---------------------|--------------------|-----------------------|
| | 1 | 2 | 3 | 4 =(1+2-3) | (4-1) |
| ACTIVO | 4,339,391.0 | 66,223,687.1 | 65,101,392.3 | 5,461,685.8 | 1,122,294.8 |
| Activo Circulante | 2,142,103.7 | 63,406,184.4 | 62,874,974.2 | 2,673,313.9 | 531,210.2 |
| Efectivo y Equivalentes | 16,917.9 | 37,756,519.1 | 37,639,632.1 | 133,804.9 | 116,887.0 |
| Derechos a Recibir Efectivo o Equivalentes | 861,907.0 | 24,049,503.3 | 24,532,345.5 | 379,064.8 | -482,842.2 |
| Derechos a Recibir Bienes o Servicios | 183,588.7 | 646,455.9 | 356,896.0 | 473,148.6 | 289,559.9 |
| Inventarios | 55,317.7 | 54,200.3 | 59,699.0 | 49,819.0 | -5,498.7 |
| Almacenes | 47,097.1 | 26,344.4 | 21,173.9 | 52,267.6 | 5,170.5 |
| Estimación por Pérdida o Deterioro de Activos Circulantes | .0 | .0 | .0 | .0 | .0 |
| Otros Activos Circulantes | 977,275.3 | 873,161.4 | 265,227.7 | 1,585,209.0 | 607,933.7 |
| Activo No Circulante | 2,197,287.3 | 2,817,502.7 | 2,226,418.1 | 2,788,371.9 | 591,084.6 |
| Inversiones Financieras a Largo Plazo | .0 | .0 | .0 | .0 | .0 |
| Derechos a Recibir Efectivo o Equivalentes a Largo Plazo | .0 | .0 | .0 | .0 | .0 |
| Bienes Inmuebles, Infraestructura y Construcciones en Proceso | 2,185,709.1 | 2,812,354.1 | 2,223,003.6 | 2,775,059.6 | 589,350.5 |
| Bienes Muebles | 31,327.1 | 4,941.7 | 234.1 | 36,034.7 | 4,707.6 |
| Activos Intangibles | .0 | .0 | .0 | .0 | .0 |
| Depreciación, Deterioro y Amortización Acumulada de Bienes | -19,748.9 | 206.9 | 3,180.4 | -22,722.4 | -2,973.5 |
| Activos Diferidos | .0 | .0 | .0 | .0 | .0 |
| Estimación por Pérdida o Deterioro de Activos no Circulantes | .0 | .0 | .0 | .0 | .0 |
| Otros Activos no Circulantes | .0 | .0 | .0 | .0 | .0 |

Instituto Mexiquense de la Infraestructura Física Educativa
Estado Analítico de la Deuda y Otros Pasivos
Del 1 de Enero al 31 de Diciembre de 2018
(Miles de Pesos)

| Denominación de las Deudas | Moneda de Contratación | Institución o País Acreedor | Saldo Inicial del Periodo | Saldo Final del Periodo |
|--|------------------------|-----------------------------|---------------------------|-------------------------|
| DEUDA PÚBLICA | | | | |
| Corto Plazo | | | | |
| Deuda Interna | | | .0 | .0 |
| Instituciones de Crédito | | | .0 | .0 |
| Títulos y Valores | | | .0 | .0 |
| Arrendamientos Financieros | | | .0 | .0 |
| Deuda Externa | | | .0 | .0 |
| Organismos Financieros Internacionales | | | .0 | .0 |
| Deuda Bilateral | | | .0 | .0 |
| Títulos y Valores | | | .0 | .0 |
| Arrendamientos Financieros | | | .0 | .0 |
| Subtotal a Corto Plazo | | | .0 | .0 |
| Largo Plazo | | | | |
| Deuda Interna | | | .0 | .0 |
| Instituciones de Crédito | | | .0 | .0 |
| Títulos y Valores | | | .0 | .0 |
| Arrendamientos Financieros | | | .0 | .0 |
| Deuda Externa | | | .0 | .0 |
| Organismos Financieros Internacionales | | | .0 | .0 |
| Deuda Bilateral | | | .0 | .0 |
| Títulos y Valores | | | .0 | .0 |
| Arrendamientos Financieros | | | .0 | .0 |
| Subtotal a Largo Plazo | | | .0 | .0 |
| Otros Pasivos | | | 1,899,436.3 | 2,845,263.5 |
| Total de Deuda y Otros Pasivos | | | 1,899,436.3 | 2,845,263.5 |

NOTAS A LOS ESTADOS FINANCIEROS

NOTAS DE DESGLOSE

1. ESTADO DE SITUACIÓN FINANCIERA

ACTIVO CIRCULANTE

EFFECTIVO Y EQUIVALENTES

El saldo de este rubro al 31 de diciembre de 2018 y 2017, se integra de la siguiente manera:

| CONCEPTO | SALDO | |
|--|------------------|-----------------|
| | 2018 | 2017 |
| Bancos | 34,117.9 | 9,188.1 |
| Depósitos de Fondos de Terceros en Garantía y/o Administración | 99,687.0 | 7,729.8 |
| TOTAL DE EFECTIVO Y EQUIVALENTES | 133,804.9 | 16,917.9 |

Bancos

Este renglón se encuentra representado principalmente por depósitos bancarios a corto plazo registrados a su valor nominal, los cuales se encuentran comprometidos para pago de proveedores de bienes y servicios, contratistas y empleados, al 31 de diciembre de 2018 y 2017, este rubro se integra como sigue:

| BANCOS | SALDO | |
|--|-----------------|----------------|
| | 2018 | 2017 |
| Banco Santander México SA | | |
| Cta. 523 Nómina Base | 232.7 | 274.9 |
| Cta. 818 Eje Fideicomiso | 29,512.0 | 6,565.3 |
| Cta. 730 Convenio IMCUFIDE | 0.0 | 219.4 |
| Banco BBVA Bancomer SA | | |
| Cta. 957 Fondo de Desastres Naturales | 1,392.8 | 217.0 |
| Cta. 127 Gasto Corriente 2018 | 119.8 | 0.0 |
| Cta. 969 Embajada de Japón | 0.0 | 2.4 |
| Cta. 745 Gasto Corriente | 1,041.4 | 0.0 |
| Cta. 076 Gasto Corriente | 0.0 | 182.4 |
| Cta. 122 Nómina Eventual | 0.0 | 101.2 |
| Cta. 183 PAD 2016 Financiamiento Estatal (Sup. de Infraestructura) | 0.0 | 123.8 |
| Cta. 526 Fondo Metropolitano 2012 | 0.0 | 106.6 |
| Cta. 516 Convenio T.E.S. Chimalhuacán-I.M.I.F.E. | 0.0 | 4.4 |
| Cta. 029 Convenio ICATI-Recursos Federales | 0.0 | 3.5 |
| Cta. 674 Convenio SEIEM | 0.0 | 100.7 |
| Cta. 403 2% INIFED Indirectos 2013 | 1,636.0 | 1,286.4 |
| Cta. 470 Indirectos Diagnósticos INIFED 2013 | 183.2 | 0.1 |
| TOTAL DE BANCOS | 34,117.9 | 9,188.1 |

Depósitos de Fondos de Terceros en Garantía y/o Administración

Corresponde a los recursos recibidos para el pago de las obligaciones por anticipos y obra ejecutada derivada de las operaciones del Programa de Mejoramiento de la Infraestructura Física Educativa (Programa Escuelas al CIEN), liberados conforme a los lineamientos del programa.

| DEPÓSITO DE FONDOS | SALDO | |
|---|-----------------|----------------|
| | 2018 | 2017 |
| Cta. 045 FAM Potenciado | 26,281.0 | 7,729.8 |
| Contrato No. 161 FAM Potenciado | 73,406.0 | 0.0 |
| TOTAL DEPÓSITOS DE FONDOS DE TERCEROS EN GARANTÍA Y/O ADMINISTRACIÓN | 99,687.0 | 7,729.8 |

DERECHOS A RECIBIR EFECTIVO O EQUIVALENTES

El saldo de este rubro al 31 de diciembre de 2018 y 2017, se integra de la siguiente manera:

| CONCEPTO | SALDO | |
|--|------------------|------------------|
| | 2018 | 2017 |
| Inversiones Financiera de Corto Plazo | 367,323.8 | 860,186.2 |
| Cuentas por Cobrar de Corto Plazo | 8,167.7 | 965.4 |
| Deudores Diversos por Cobrar de Corto Plazo | 3,573.3 | 755.4 |
| TOTAL DE DERECHOS A RECIBIR EFECTIVO O EQUIVALENTES | 379,064.8 | 861,907.0 |

Inversiones Financieras de Corto Plazo

El saldo de este rubro al 31 de diciembre de 2018 y 2017, se integra de la siguiente manera:

| INVERSIONES FINANCIERAS DE CORTO PLAZO | SALDO | |
|---|-----------|-----------|
| | 2018 | 2017 |
| Contrato No. 533 Convenio SEIEM | 0.0 | 2,194.0 |
| Contrato No. 270 Gasto Corriente | 35,870.0 | 62,800.0 |
| Contrato No. 411 Nómina 2018 Banco Bancomer | 23,272.0 | 0.0 |
| Contrato No. 226 FAM Potenciado 2016 Indirectos | 0.0 | 900.0 |
| Contrato No. 338 y/o 202 Fondo Metropolitano 2012 | 0.0 | 35,000.0 |
| Contrato No. 142 Nómina Eventual | 0.0 | 1,095.0 |
| Contrato No. 806 Nómina Base | 23,800.0 | 6,600.0 |
| Educación Superior | 7,752.1 | 44,168.5 |
| Gasto Inversión Sectorial | 0.0 | 27,879.0 |
| Programa Obras Prioritarias Nivel Básico | 0.0 | 1,602.9 |
| Dignificación Sanitarios Escolares | 0.0 | 263.2 |
| Programa Obras Prioritarias Nivel Medio Superior y Superior | 0.0 | 11,054.4 |
| Educación Básica | 220,785.2 | 434,093.3 |

CUENTA PÚBLICA DEL GOBIERNO, ORGANISMOS AUXILIARES Y AUTÓNOMOS DEL ESTADO DE MÉXICO 2018

| | | |
|--|------------------|------------------|
| Convenio IMIFE-Sría. Educ.(Mantenimiento Normales PROMIN) | 0.0 | 69.5 |
| Mil Aulas Mil Esfuerzos | 0.0 | 1,060.2 |
| Convenio IMIFE-Sría. Educ.(Mantto Normales PROMIN 2010) | 0.0 | 12.4 |
| Convenio IMIFE-Sría. Educ (Escuelas de C.) | 0.0 | 1.8 |
| Convenio PROFEN del PEFEN | 0.0 | 101.3 |
| Fondo Metropolitano | 0.0 | 12.9 |
| Programa de Infraestructura para la Educación Media Superior | 0.0 | 2,887.6 |
| PROMIN PEFEN | 0.0 | 820.8 |
| Programa de Acciones para el Desarrollo (GIS) | 0.0 | 44.2 |
| Programa para la Ampliación de la Oferta Educativa (Ramo 11) | 0.0 | 4.1 |
| Fdo. Concursable de Inv. P/INF Educación Media Superior | 0.0 | 23,114.3 |
| FAM Autorizado 2015 | 0.0 | 755.7 |
| Programa de Acciones para el Desarrollo | 0.0 | 9,983.2 |
| FAM Educación Medio Superior | 51,405.2 | 105,060.7 |
| PROMIN | 0.0 | 640.6 |
| Recursos Federales Ramo 11 PAD, CECYTEM | 0.0 | 5,461.6 |
| Recursos Federales Ramo 11 PAD, COBAEM | 0.0 | 4,435.1 |
| Recursos Federales Ramo 11 PAD (DGEMS) PREPARATORIAS | 0.0 | 20,958.9 |
| Recursos Federales Ramo 11 PAD, CBT | 0.0 | 8,342.0 |
| Recursos Federales Ramo 11 PAD, CONALEP | 0.0 | 5,071.7 |
| Programa Recursos Federales Ramo 11 (PROEXOE 2014) | 0.0 | 5,249.1 |
| Fdo. Concursable PAD 2016 Ramo 11 | 0.0 | 19,121.3 |
| FAM Rendimientos de Remanentes Escuelas al Cien | 4,439.3 | 19,326.9 |
| TOTAL DE INVERSIONES FINANCIERAS DE CORTO PLAZO | 367,323.8 | 860,186.2 |

Cuentas por Cobrar a Corto Plazo

El saldo de este rubro al 31 de diciembre de 2018 y 2017, se integra principalmente por los contra-recibos que adeudan el GEM, y los Apoyos Parciales Inmediatos, Fondo de Desastres Naturales.

| CUENTAS POR COBRAR A CORTO PLAZO | SALDO | |
|--|----------------|--------------|
| | 2018 | 2017 |
| Subsidio Estatal | | |
| Gobierno del Estado de México | 8,101.7 | 0.0 |
| Fondo de Desastres Naturales (FONDEN) | | |
| Apoyos Parciales Inmediatos, Fondo de Desastres Naturales (FONDEN) | 2.7 | 965.4 |
| Fonden (SE.IX.37/2017) | 63.3 | 0.0 |
| TOTAL CUENTAS POR COBRAR A CORTO PLAZO | 8,167.7 | 965.4 |

Deudores Diversos por Cobrar a Corto Plazo

El saldo de este rubro al 31 de diciembre de 2018 y 2017, se integra de la siguiente manera:

| DEUDORES DIVERSOS POR COBRAR A CORTO PLAZO | SALDO | |
|--|----------------|--------------|
| | 2018 | 2017 |
| Otros Deudores | | |
| ISERTP 3% | 201.1 | 433.1 |
| Recurso Federal por recuperar | 3,061.7 | 0.0 |
| 2% INIFED Indirectos 2016 | 0.0 | 322.3 |
| Programas de Inversión | | |
| Otros Deudores | 310.5 | 0.0 |
| TOTAL DE DEUDORES DIVERSOS POR COBRAR A CORTO PLAZO | 3,573.3 | 755.4 |

DERECHOS A RECIBIR BIENES O SERVICIOS

El saldo de este rubro al 31 de diciembre de 2018 y 2017, se integra de la siguiente manera:

| CONCEPTO | SALDO | |
|--|------------------|------------------|
| | 2018 | 2017 |
| Anticipo a Proveedores por Adquisición de Bienes y Prestación de Servicios a Corto Plazo | 0.0 | 877.4 |
| Anticipo a Contratistas por Obras Públicas a Corto Plazo | 473,148.6 | 182,711.3 |
| TOTAL DE DERECHOS A RECIBIR BIENES O SERVICIOS | 473,148.6 | 183,588.7 |

Anticipo a Proveedores por Adquisición de Bienes y Prestación de Servicios a Corto Plazo

El saldo de este rubro al 31 de diciembre de 2018 y 2017, se integra de la siguiente manera:

| ANTICIPO A PROVEEDORES POR ADQUISICIÓN DE BIENES Y PRESTACIÓN DE SERVICIOS A CORTO PLAZO | SALDO | |
|--|-------|-------|
| | 2018 | 2017 |
| Programas de Inversión IMIFE | | |
| Cía. Periodística del Sol del Estado de México, S.A. de C.V. | | |
| OPMS2016-02 Publicaciones Diversos Planteles | 0.0 | 6.2 |
| Supervisión de Infraestructura, Convocatorias | 0.0 | 28.4 |
| Comisión Federal de Electricidad | | |
| Trabajos de Electrificación | 0.0 | 73.8 |
| OPB2015-01 Prim. Graciano Sánchez. Ecatepec | 0.0 | 31.9 |
| 91999-156 Sec. T.V. N. 745 Felipe Ángeles. San Antonio Ocoyoacac | 0.0 | 10.3 |
| El Universal Compañía Periodística Nacional, S.A. de C.V. | | |
| OPMS2016-02 Publicaciones Diversos Planteles | 0.0 | 182.6 |
| Tesorería de la Federación | | |
| 101337 Prepa. Of. 257 AGM-277 Ecatepec de Morelos | 0.0 | 21.2 |
| OPMS2016-02 Publicaciones Diversos Planteles | 0.0 | 236.3 |

| | | |
|--|------------|--------------|
| 98161 Instituto Tecnológico de Toluca, Metepec | 0.0 | 27.7 |
| El Economista Grupo Editorial, S.A. de C.V. | | |
| Publicaciones Diversos Planteles | 0.0 | 135.7 |
| Supervisión Cobertura Estatal | 0.0 | 78.2 |
| Convenios | | |
| El Universal Compañía Periodística Nacional, S.A. de C.V. | | |
| CC15055 Unidad de Estudios Superiores AGM-932, CG-177. Villa del Carbón | 0.0 | 45.1 |
| TOTAL DE ANTICIPO A PROVEEDORES POR ADQUISICIÓN DE BIENES Y PRESTACIÓN DE SERVICIOS A CORTO PLAZO | 0.0 | 877.4 |

Anticipo a Contratistas por Obras Públicas a Corto Plazo

Su saldo representa el anticipo a contratistas por obra pública y al cierre de los ejercicios 2018 por 473 millones 148.6 miles de pesos y 2017 por 182 millones 711.3 miles de pesos.

| ANTICIPO A CONTRATISTAS POR OBRAS PÚBLICAS A CORTO PLAZO | SALDO | |
|--|------------------|------------------|
| | 2018 | 2017 |
| Contratistas con saldo mayor a un año | 78,048.6 | 182,711.3 |
| Contratistas con saldo menor a un año | 395,100.0 | 0.0 |
| TOTAL DE ANTICIPO A CONTRATISTAS POR OBRAS PÚBLICAS A CORTO PLAZO | 473,148.6 | 182,711.3 |

INVENTARIOS

Bienes en Tránsito

Adquisición de mobiliario y equipo contratado pendiente de entregar por parte de los proveedores, de acuerdo a los pedidos al cierre del ejercicio.

| BIENES EN TRÁNSITO | SALDO | |
|------------------------------------|-----------------|-----------------|
| | 2018 | 2017 |
| Bienes en Tránsito | 49,819.0 | 55,317.7 |
| TOTAL DE BIENES EN TRÁNSITO | 49,819.0 | 55,317.7 |

ALMACENES

Almacén de Materiales y Suministros de Consumo

El saldo de este rubro al 31 de diciembre de 2018 por 52 millones, 267.6 miles de pesos y 2017 por 47 millones 97.1 miles de pesos, se integra principalmente por los bienes adquiridos que se encuentran bajo resguardo del organismo para ser entregados a los planteles educativos.

| ALMACÉN DE MATERIALES Y SUMINISTROS DE CONSUMO | SALDO | |
|---|-----------------|-----------------|
| | 2018 | 2017 |
| Programa de Acciones para el Desarrollo | 3,996.6 | 10,779.4 |
| FAM Educación Básica | 24,030.4 | 15,879.5 |
| Fondo Metropolitano | 94.0 | 94.0 |
| Fondo de Aportaciones Múltiples (Nivel Medio Superior y Superior) | 6,100.9 | 4,713.8 |
| Fondo de Aportaciones (Nivel Superior) | 14,762.3 | 11,875.0 |
| Programa de Acciones para el Desarrollo (PAD) | 130.7 | 1,713.7 |
| Recursos Remanentes Escuelas al Cien | 3,152.7 | 2,041.7 |
| TOTAL DE ALMACÉN DE MATERIALES Y SUMINISTROS DE CONSUMO | 52,267.6 | 47,097.1 |

OTROS ACTIVOS CIRCULANTES

El saldo de este rubro al 31 de diciembre de 2018 y 2017, se integra de la siguiente manera:

| CONCEPTO | SALDO | |
|---|--------------------|------------------|
| | 2018 | 2017 |
| Valores en Garantía | 67.5 | 67.5 |
| Adquisición con Fondos de Terceros | 1,585,141.5 | 977,207.8 |
| TOTAL DE OTROS ACTIVOS CIRCULANTES | 1,585,209.0 | 977,275.3 |

Valores en Garantía

Corresponde a los depósitos que se realizan a los diferentes proveedores de bienes y servicios para garantizar el cumplimiento de contratos; el saldo es de 67.5 miles de pesos.

| VALORES EN GARANTÍA | SALDO | |
|--|-------------|-------------|
| | 2018 | 2017 |
| Arrendamiento | | |
| Blanca Elizabeth Miranda Guerrero | 7.2 | 7.2 |
| María Elena Yolanda Hernández Carrillo | 60.3 | 60.3 |
| TOTAL DE VALORES EN GARANTÍA | 67.5 | 67.5 |

Adquisición con Fondos de Terceros

Corresponde a los desembolsos efectuados por el pago de las obligaciones por anticipos y obra ejecutada, derivada de las operaciones del Programa de Mejoramiento de la Infraestructura Física Educativa (Programa Escuelas al CIEN); mismos que serán comprobados al término de la obra en cumplimiento a los lineamientos del programa.

| ADQUISICIÓN CON FONDOS DE TERCEROS | SALDO | |
|--|--------------------|------------------|
| | 2018 | 2017 |
| Anticipo FAM Potenciado 2015 | 59,412.7 | 71,027.4 |
| Anticipo FAM Potenciado 2016 | 340,265.8 | 362,937.6 |
| Anticipo FAM Potenciado 2017 | 69,028.6 | 0.0 |
| Anticipo FAM Potenciado 2018 | 31,174.5 | 0.0 |
| Obra FAM Potenciado 2015 | 137,702.9 | 134,732.2 |
| Obra FAM Potenciado 2016 | 524,686.0 | 300,002.8 |
| Obra FAM Potenciado 2017 | 23,389.2 | 0.0 |
| Obra FAM Potenciado 2018 | 22,433.6 | 0.0 |
| Equipamiento en Tránsito FAM Potenciado 2015 | 44,123.2 | 32,736.1 |
| Equipamiento en Tránsito FAM Potenciado 2016 | 332,925.0 | 75,771.7 |
| TOTAL DE ADQUISICIÓN CON FONDOS DE TERCEROS | 1,585,141.5 | 977,207.8 |

BIENES INMUEBLES, INFRAESTRUCTURA Y CONSTRUCCIONES EN PROCESO

Corresponde a los bienes del organismo por los conceptos de: activos no circulantes y sus depreciaciones, se integra por las siguientes cuentas: bienes inmuebles e infraestructura; depreciación, deterioro y amortización acumulada de bienes; y construcciones en proceso en bienes del dominio público, los saldos son:

| BIENES INMUEBLES, INFRAESTRUCTURA Y CONSTRUCCIONES EN PROCESO | | |
|---|--------------------|--------------------|
| | 2018 | 2017 |
| Terrenos | 4,670.2 | 4,670.2 |
| Edificios | 17,607.7 | 13,664.7 |
| Construcciones en Proceso | 2,752,781.7 | 2,167,374.2 |
| SUBTOTAL DE BIENES INMUEBLES | 2,775,059.6 | 2,185,709.1 |
| Depreciación Acumulada de Bienes Inmuebles | 2,244.2 | 1,892.0 |
| TOTAL DE BIENES INMUEBLES | 2,772,815.4 | 2,183,817.1 |

Construcciones en Proceso en Bienes de Dominio Público

La cuenta de Construcciones en Proceso en Bienes del Dominio Público se integra de la siguiente manera:

| CONSTRUCCIONES EN PROCESO EN BIENES DE DOMINIO PÚBLICO | SALDO | |
|--|-------|----------|
| | 2018 | 2017 |
| Gasto Corriente | | |
| Gasto Corriente Rehabilitación de Sanitarios | 0.0 | 8.2 |
| Gasto Corriente | 0.0 | 2,849.8 |
| Intereses Obra Financiada | 0.0 | 13,480.9 |

| CONSTRUCCIONES EN PROCESO EN BIENES DE DOMINIO PÚBLICO | SALDO | |
|---|--------------------|--------------------|
| | 2018 | 2017 |
| Programas de Inversión IMIFE | | |
| Asignación de Recursos Ramo 23 Contingencias Económicas | 4,712.7 | 11,043.8 |
| FAM (Superior) | 25,164.6 | 90,870.6 |
| FAM Autorizado 2015 | 4,126.4 | 10,092.6 |
| FAM Bebederos | 2,741.0 | 3,225.0 |
| FAM Educación Básica | 770,209.7 | 1,130,966.3 |
| FAM Educación Media Superior | 114,723.3 | 168,603.3 |
| FAM Educación Superior | 81,684.6 | 45,388.1 |
| Fondo Concursable de Inversión en Infraestructura para Educación Media Superior | 113,059.0 | 179,297.0 |
| G.I.S. Obra Financiada | 32,598.1 | 123,952.7 |
| Gasto de Inversión Sectorial | 28,116.4 | 32,825.0 |
| GIS 2014 (PAD Programa de Acciones para el Desarrollo) | 1,366.8 | 1,366.8 |
| GIS Bebederos | 399.0 | 487.0 |
| Intereses FAM Básico 2012, 2013 y 2014 | 0.0 | 618.3 |
| Obras Prioritarias Nivel Básico | 2,024.3 | 7,606.6 |
| Obras Prioritarias Nivel Medio Superior y Superior | 19,841.1 | 28,019.3 |
| PAD Recursos Propios | 6,368.2 | 17,646.3 |
| Programa de Acciones para el Desarrollo | 1,117,527.8 | 0.0 |
| Programa de Expansión de la Oferta Educativa (PROEXOE) | 17,048.1 | 18,149.4 |
| Programa para la Ampliación de la Oferta Educativa, Ramo 11 | 0.0 | 61,948.7 |
| Recursos Federales (Ramo 23) | 118,380.7 | 71,248.4 |
| Recursos Federales Ramo 11 PAD | 44,710.9 | 109,932.5 |
| Rendimientos de Remanentes FAM Escuelas al Cien | 15,050.3 | 18,433.6 |
| Rendimientos Financieros FAM Afectación Presupuestal | 8,296.7 | 16,498.8 |
| Fondo de Desastres Naturales | | |
| Fonden (SE.IX.37/2017) | 224,632.0 | 0.0 |
| Convenios | | |
| Convenio IMCUFIDE-CIEEM 2010 | 0.0 | 2,815.2 |
| TOTAL DE CONSTRUCCIONES EN PROCESO EN BIENES DE DOMINIO PÚBLICO | 2,752,781.7 | 2,167,374.2 |

El “Acuerdo por el que se emiten las reglas específicas del registro y valoración del patrimonio” publicado en el Diario Oficial de la Federación el 13 de diciembre de 2011 en la Sección B “Reglas específicas del registro y valoración del patrimonio”, apartado 2 “Obras públicas”, sub-apartado 2.3 “Obras transferibles”, establece textualmente en dos párrafos lo siguiente:

“La obra transferible es aquella realizada por un ente público a favor de otro ente público”.

En el caso de las obras transferibles, éstas deberán permanecer como construcciones en proceso hasta concluir la obra, en ese momento, con el acta de entrega-recepción o con la documentación justificativa o comprobatoria como soporte, se deberán reclasificar al activo no circulante que corresponda, y una vez aprobada su transferencia, se dará de baja el activo, reconociéndose en gastos del período en el caso que corresponda al presupuesto del mismo ejercicio, por lo que se refiere a erogaciones de presupuestos de años anteriores se deberá reconocer en el resultado de ejercicios anteriores.

Ahora bien; el rubro de Construcciones en Proceso al 31 de diciembre de 2018 asciende a un importe de 2 mil 752 millones 781.7 miles de pesos; de los cuales existen obras en proceso que ya están concluidas en su totalidad y falta completar el acta de entrega-recepción de obra o documentación justificativa o comprobatoria como soporte para poder realizar las dos reclasificaciones mencionadas en el párrafo anterior.

| Año | EJERCICIO 2018 | |
|--------------|-----------------|--------------------|
| | Número de Obras | Importe |
| 2012 | 84 | 17,171.5 |
| 2013 | 44 | 51,070.1 |
| 2014 | 124 | 131,164.1 |
| 2015 | 193 | 187,193.6 |
| 2016 | 188 | 184,285.0 |
| 2017 | 463 | 555,465.4 |
| 2018 | 1,050 | 1,626,432.2 |
| Total | 2,146 | 2,752,781.9 |

BIENES MUEBLES

Por valor histórico y depreciación acumulada de bienes muebles:

| BIENES MUEBLES | | |
|--|-----------------|-----------------|
| | 2018 | 2017 |
| Mobiliario y Equipo de Administración | 15,666.4 | 14,994.5 |
| Vehículos y Equipo de Transporte | 18,087.1 | 14,529.2 |
| Maquinaria, Otros Equipos y Herramientas | 1,003.1 | 1,003.1 |
| Otros Bienes Muebles | 1,278.1 | 800.3 |
| SUBTOTAL DE BIENES MUEBLES | 36,034.7 | 31,327.1 |
| Depreciación Acumulada de Bienes Muebles | 20,478.2 | 17,856.9 |
| TOTAL DE BIENES MUEBLES | 15,556.5 | 17,856.9 |

PASIVO**PASIVO CIRCULANTE****CUENTAS POR PAGAR A CORTO PLAZO**

El saldo de este rubro al 31 de diciembre de 2018 y 2017, se integra de la siguiente manera:

| CONCEPTO | SALDO | |
|---|--------------------|------------------|
| | 2018 | 2017 |
| Proveedores por Pagar a Corto Plazo | 38,926.3 | 42,215.1 |
| Contratistas por Obras Públicas por Pagar a Corto Plazo | 1,096,371.0 | 814,483.6 |
| Retenciones y Contribuciones por Pagar a Corto Plazo | 4,154.7 | 21,559.3 |
| Otras Cuentas por Pagar a Corto Plazo | 21,166.2 | 37,737.2 |
| TOTAL DE CUENTAS POR PAGAR A CORTO PLAZO | 1,160,618.2 | 915,995.2 |

Proveedores por Pagar a Corto Plazo

Por proveedores al 31 de diciembre de 2018 y 2017, este rubro se integra como sigue:

| PROVEEDORES POR PAGAR | SALDO | |
|---|-----------------|-----------------|
| | 2018 | 2017 |
| Proveedores con saldo mayor a un año | 1,421.1 | 42,215.1 |
| Proveedores con saldo menor a un año | 37,505.2 | 0.0 |
| TOTAL DE PROVEEDORES POR PAGAR A CORTO PLAZO | 38,926.3 | 42,215.1 |

Contratistas por Obras Públicas por Pagar a Corto Plazo

Por contratistas al 31 de diciembre de 2018 y 2017, este rubro se integra como sigue:

| CONTRATISTAS POR OBRAS PÚBLICAS POR PAGAR | SALDO | |
|---|--------------------|------------------|
| | 2018 | 2017 |
| Contratistas con saldo mayor a un año | 136,037.2 | 814,483.6 |
| Contratistas con saldo menor a un año | 960,333.8 | 0.0 |
| TOTAL DE CONTRATISTAS POR OBRAS PÚBLICAS POR PAGAR A CORTO PLAZO | 1,096,371.0 | 814,483.6 |

Retenciones y Contribuciones por Pagar a Corto Plazo

Por retenciones por pagar al 31 de diciembre de 2018 y 2017, en este rubro el saldo refleja el total de las obligaciones que tiene el IMIFE, por concepto de retenciones de Impuesto Sobre la Renta (ISR), cuotas,

prestaciones y aportaciones patronales al ISSEMyM, aportaciones patronales a los seguros de: retiro y cuotas de los trabajadores al ISSEMyM, retenciones a obra pública y otros terceros por concepto de retenciones vía nómina, conforme a lo siguiente:

| RETENCIONES Y CONTRIBUCIONES POR PAGAR | SALDO | |
|--|----------------|-----------------|
| | 2018 | 2017 |
| Retenciones Prestaciones Sociales | 32.1 | 0.3 |
| Retenciones Impuestos Federales | 896.7 | 829.7 |
| Retención IMIFE de Obra Normatividad Estatal | 2,227.5 | 18,588.5 |
| Retenciones IMIFE de Obra Normatividad Federal | 685.8 | 1,593.6 |
| Retenciones 3 % S/Remuneraciones Normatividad Estatal | 312.6 | 547.2 |
| TOTAL DE RETENCIONES Y CONTRIBUCIONES POR PAGAR A CORTO PLAZO | 4,154.7 | 21,559.3 |

Otras Cuentas por Pagar a Corto Plazo

El saldo de esta cuenta representa principalmente los importes que el organismo recibió de otros organismos descentralizados para ejecutarle obra por encargo y que se comprueba con la documentación de su obra ejercida, al 31 de diciembre de 2018 y 2017, este rubro se integra como sigue:

| OTRAS CUENTAS POR PAGAR | SALDO | |
|---|-----------------|-----------------|
| | 2018 | 2017 |
| Gasto Corriente | 2,052.6 | 1,280.3 |
| Programas de Inversión | 19,075.5 | 26,386.0 |
| Obras por Encargo | 38.1 | 10,070.9 |
| TOTAL DE OTRAS CUENTAS POR PAGAR A CORTO PLAZO | 21,166.2 | 37,737.2 |

FONDOS Y BIENES DE TERCEROS EN GARANTÍA Y/O ADMINISTRACIÓN A CORTO PLAZO

Por fondos y bienes de terceros en garantía y/o administración al 31 de diciembre de 2018 y 2017, este rubro se integra como sigue:

| CONCEPTO | SALDO | |
|--|--------------------|------------------|
| | 2018 | 2017 |
| Fondos en Garantía a Corto Plazo | 578.7 | 514.9 |
| Fondos en Administración a Corto Plazo | 1,684,066.6 | 982,926.2 |
| TOTAL DE FONDOS Y BIENES DE TERCEROS EN GARANTÍA Y/O ADMINISTRACIÓN A CORTO PLAZO | 1,684,645.3 | 983,441.1 |

Fondos en Garantía a Corto Plazo

El saldo de este rubro representa los importes en garantía para el cumplimiento de los contratos formalizados por adquisición de bienes, al 31 de diciembre de 2018 y 2017 se integra como sigue:

| FONDOS EN GARANTÍA | SALDO | |
|--|--------------|--------------|
| | 2018 | 2017 |
| Gasto Corriente | 40.7 | 27.3 |
| Programas de Inversión | 448.7 | 391.3 |
| Programas de Inversión Sectorial | 34.9 | 36.1 |
| Convenios de Colaboración | 33.0 | 37.1 |
| Obras Prioritarias | 18.3 | 19.2 |
| Fondo Metropolitano | 3.1 | 3.9 |
| TOTAL DE FONDOS EN GARANTÍA A CORTO PLAZO | 578.7 | 514.9 |

Fondos en Administración a Corto Plazo

Corresponde a los recursos recibidos para el pago de las obligaciones por anticipos y obra ejecutada, derivada de las operaciones del Programa de Mejoramiento de la Infraestructura Física Educativa (Programa Escuelas al CIEN); serán comprobados al término de la obra en cumplimiento a los lineamientos del programa.

| FONDOS EN ADMINISTRACIÓN | SALDO | |
|--|--------------------|------------------|
| | 2018 | 2017 |
| FAM Potenciado | 1,411,285.3 | 878,962.3 |
| Equipamiento FAM Potenciado 2015 | 2,107.0 | 13,198.9 |
| Equipamiento FAM Potenciado 2016 | 262,789.7 | 89,947.1 |
| Equipamiento en Transito FAM Potenciado 2018 | 2,309.1 | 0.0 |
| FAM Potenciado 2017 | 5,223.0 | 0.0 |
| Retenciones FAM Potenciado 2015 | 7.7 | 114.3 |
| Retenciones FAM Potenciado 2016 | 182.6 | 703.6 |
| Retenciones FAM Potenciado 2018 | 64.2 | 0.0 |
| Retenciones FAM Potenciado 2017 | 98.0 | 0.0 |
| TOTAL DE FONDOS EN ADMINISTRACIÓN A CORTO PLAZO | 1,684,066.6 | 982,926.2 |

2. ESTADO DE ACTIVIDADES

INGRESOS Y OTROS BENEFICIOS

Los ingresos se reconocen cuando se realizan, corresponden a transferencias que recibe el IMIFE por parte del Gobierno del Estado de México, Subsidios y Otras Ayudas, de acuerdo a su presupuesto autorizado, ingresos por intereses bancarios e ingresos varios por venta de bases, así como sanciones que se apliquen a proveedores, integrándose de la siguiente manera:

PARTICIPACIONES Y APORTACIONES, TRANSFERENCIA, ASIGNACIONES, SUBSIDIOS Y OTRAS AYUDAS**Subsidios**

| SUBSIDIOS | SALDO | |
|---|--------------------|--------------------|
| | 2018 | 2017 |
| Subsidio Estatal | 139,863.2 | 140,455.3 |
| PAD | 1,037,389.5 | 1,055,372.8 |
| Fondo de Desastres Naturales (FONDEN) | 284,178.1 | 308,233.3 |
| TOTAL DE PARTICIPACIONES Y APORTACIONES, TRANSFERENCIA, ASIGNACIONES, SUBSIDIOS Y OTRAS AYUDAS | 1,461,430.8 | 1,504,061.4 |

OTROS INGRESOS Y BENEFICIOS VARIOS

| OTROS INGRESOS | SALDO | |
|---|--------------------|--------------------|
| | 2018 | 2017 |
| Ingresos Financieros | 4,877.7 | 4,065.6 |
| Otros Ingresos y Beneficios Varios | 26,677.4 | 27,781.9 |
| TOTAL DE INGRESOS DE LA GESTIÓN | 31,555.1 | 33,864.5 |
| TOTAL DE INGRESOS Y OTROS BENEFICIOS | 1,492,985.9 | 1,535,908.9 |

GASTOS Y OTRAS PÉRDIDAS

Los gastos se reconocen y se registran cuando se devengan, reconociéndose que están devengados en el momento en que se formaliza la operación, independientemente del documento que lo ampare. Este rubro al 31 de diciembre de 2018 y 2017, se integra como sigue:

| GASTOS Y OTRAS PÉRDIDAS | 2018 | 2017 |
|---|------------------|------------------|
| Gastos de Funcionamiento | | |
| Servicios Personales | 105,176.9 | 114,137.3 |
| Materiales y Suministros | 4,774.6 | 4,323.7 |
| Servicios Generales | 29,845.7 | 17,405.0 |
| TOTAL DE GASTOS DE FUNCIONAMIENTO | 139,797.2 | 135,866.0 |
| Otros Gastos y Pérdidas Extraordinarias | | |
| Depreciación y Amortización | 3,249.0 | 3,248.0 |
| Otros Gastos | 4,728.4 | 115,440.2 |
| TOTAL DE OTROS GASTOS Y PÉRDIDAS EXTRAORDINARIAS | 7,977.4 | 118,688.2 |

Inversión Pública

| | | |
|---|------------------|------------------|
| Inversión Pública no Capitalizable | 23,881.3 | 318,295.7 |
| TOTAL DE INVERSIÓN PÚBLICA | 23,881.3 | 318,295.7 |
| TOTAL DE GASTOS Y OTRAS PÉRDIDAS | 171,655.9 | 572,849.9 |

3. ESTADO DE VARIACIÓN EN LA HACIENDA PÚBLICA

El saldo del año 2017 fué por 2 mil 439 millones 954.7 miles de pesos, se modificó por el traspaso del resultado del ejercicio 2017 por 963 millones 59 mil pesos, el registro de obras terminadas por 909 millones 684.2 miles de pesos, el resultado del ejercicio por 1 mil 321 millones 330 mil pesos y reintegro de recursos por 235 millones 178.2 miles de pesos, quedando el saldo al ejercicio 2018 de 2 mil 616 millones 422.3 miles de pesos.

4. FLUJOS DE EFECTIVO**EFFECTIVO Y EQUIVALENTES**

El análisis de los saldos inicial y final que figuran en la última parte del Estado de Flujo de Efectivo en la cuenta de efectivo y equivalentes es como sigue:

| CONCEPTO | 2018 | 2017 |
|---|------------------|-----------------|
| Efectivo en Bancos –Tesorería | 133,804.9 | 16,917.9 |
| Total de Efectivo y Equivalentes | 133,804.9 | 16,917.9 |

CONCILIACIÓN DE FLUJOS DE EFECTIVO NETOS DE LAS ACTIVIDADES DE OPERACIÓN Y LA CUENTA DE AHORRO/DESAHORRO ANTES DE LOS RUBROS EXTRAORDINARIOS.

| CONCEPTO | 2018 | 2017 |
|---|------------------|-----------------|
| Flujos Netos de Efectivo por Actividades de Operación | 1,321,330.0 | 963,059.0 |
| Flujos Netos de Efectivo por Actividades de Inversión | -1,005,407.8 | -953,363.8 |
| Flujos Netos de Efectivo por Actividades de Financiamiento | -199,035.2 | -34,690.4 |
| Incremento/Disminución Neta en el Efectivo y Equivalentes al Efectivo | 116,887.0 | -24,995.2 |
| Efectivo y Equivalentes al Efectivo al Inicio del Ejercicio | 16,917.9 | 41,913.1 |
| Efectivo y Equivalentes al Efectivo al Final del Ejercicio | 133,804.9 | 16,917.9 |

5. CONCILIACIÓN ENTRE LOS INGRESOS PRESUPUESTARIOS Y CONTABLES, ASÍ COMO ENTRE LOS EGRESOS PRESUPUESTARIOS Y LOS GASTOS CONTABLES.

| Instituto Mexiquense de la Infraestructura Física Educativa Conciliación entre los Ingresos Presupuestarios y Contables Correspondiente del 1 de Enero al 31 de Diciembre de 2018 (Miles de Pesos) | | |
|---|-----------|--------------------|
| 1. Ingresos Presupuestarios | | 1,661,652.7 |
| 2. Más Ingresos Contables no Presupuestarios | | 284,178.1 |
| Incremento por Variación de Inventarios | | |
| Disminución del Exceso de Estimaciones por Pérdida o Deterioro u Obsolescencia | | |
| Disminución del Exceso de Provisiones | | |
| Otros Ingresos y Beneficios Varios | | |
| Otros Ingresos Contables no Presupuestarios | 284,178.1 | |
| 3. Menos Ingresos Presupuestarios no Contables | | 452,844.9 |
| Productos de Capital | | |
| Aprovechamientos Capital | | |
| Ingresos Derivados de Financiamientos | 288,903.5 | |
| Otros ingresos presupuestarios no contables | 163,941.4 | |
| 4. Ingresos Contables (4 = 1 + 2 - 3) | | 1,492,985.9 |

IMIFE

| Instituto Mexiquense de la Infraestructura Física Educativa Conciliación entre los Egresos Presupuestarios y los Gastos Contables Correspondiente del 1 de Enero al 31 de Diciembre de 2018 (Miles de Pesos) | | |
|--|-------------|--------------------|
| 1.- Total de Egresos (Presupuestarios) | | 1,744,169.6 |
| 2.- Menos Egresos Presupuestarios no Contables | | 1,580,491.1 |
| Mobiliario y Equipo de Administración | 672.0 | |
| Mobiliario y Equipo Educacional y Recreativo | | |
| Equipo e Instrumental Médico y de Laboratorio | | |
| Vehículos y Equipo de Transporte | 3,791.9 | |
| Equipo de Defensa y Seguridad | | |
| Maquinaria, Otros Equipos y Herramientas | | |
| Activos Biológicos | | |
| Bienes Inmuebles | | |
| Activos Intangibles | | |
| Obra Pública en Bienes Propios | 1,184,439.7 | |
| Acciones y Participaciones de Capital | | |
| Compra de Títulos y Valores | | |
| Inversiones en Fideicomisos, Mandatos y Otros Análogos | | |
| Provisiones para Contingencias y Otras Erogaciones Especiales | | |
| Amortización de la Deuda Pública | | |
| Adeudos de Ejercicios Fiscales Anteriores (ADEFAS) | 391,587.5 | |
| Otros Egresos Presupuestales No Contables | | |
| 3. Más Gastos Contables no Presupuestales | | 7,977.4 |
| Estimaciones, Depreciaciones, Deterioros, Obsolescencia y Amortizaciones | 3,249.0 | |
| Provisiones | | |
| Disminución de Inventarios | | |
| Aumento por Insuficiencia de Estimaciones por Pérdida o Deterioro u Obsolescencia | | |
| Aumento por Insuficiencia de Provisiones | | |
| Otros Gastos | 4,728.4 | |
| Otros Gastos Contables No Presupuestales | | |
| 4. Total de Gasto Contable (4 = 1 - 2 + 3) | | 171,655.9 |

NOTAS DE MEMORIA (CUENTAS DE ORDEN)

Las cuentas de orden se utilizan para registrar movimientos de valores que no afecten o modifiquen el balance del ente contable, sin embargo, su incorporación en libros es necesaria con fines de recordatorio contable, de control y en general sobre los aspectos administrativos, o bien, para consignar sus derechos o responsabilidades contingentes que puedan, o no, presentarse en el futuro.

| Instituto Mexiquense de la Infraestructura Física Educativa CUENTAS DE ORDEN CONTABLES (Miles de Pesos) | | |
|--|-----------------|-----------------|
| | 2018 | 2017 |
| CUENTAS DEUDORAS | | |
| Almacén | 58,164.9 | 75,670.1 |
| Bienes Muebles e Inmuebles en Comodato | 947.1 | 947.1 |
| | 59,112.0 | 76,617.2 |
| CUENTAS ACREEDORAS | | |
| Artículos Disponibles por el Almacén | 58,164.9 | 75,670.1 |
| Comodato de Bienes Muebles e Inmuebles | 947.1 | 947.1 |
| | 59,112.0 | 76,617.2 |

| Instituto Mexiquense de la Infraestructura Física Educativa CUENTAS DE ORDEN PRESUPUESTALES (Miles de Pesos) | | |
|---|--------------------|--------------------|
| | 2018 | 2017 |
| CUENTAS DEUDORAS | | |
| Ley de Ingresos Estimada | 2,111,817.6 | 2,076,564.7 |
| Presupuesto de Egresos por Ejercer de Gastos de Funcionamiento | 19,275.3 | 4,410.5 |
| Presupuesto de Egresos Devengado de Gasto de Funcionamiento | 1,042.8 | 1,081.1 |
| Presupuesto de Egresos Pagado de Gastos de Funcionamiento | 138,754.4 | 134,784.9 |
| Presupuesto de Egresos Pagado de Bienes Muebles, Inmuebles e Intangibles | 4,854.2 | 0.0 |
| Presupuestos de Egresos por Ejercer de Inversión Pública | 348,372.7 | 34,662.5 |
| Presupuesto de Egresos Devengado de Inversión Pública | 0.0 | 484,451.0 |
| Presupuesto de Egresos Pagado de Inversión Pública | 1,207,930.7 | 600,383.9 |
| Presupuesto de Egresos por Ejercer de Intereses, Comisiones y Otros Gastos de la Deuda Pública | 0.0 | 262,364.2 |
| Presupuesto de Egresos Pagado de Intereses, Comisiones y Otros Gastos de la Deuda Pública | 391,587.5 | 554,426.6 |
| | 4,223,635.2 | 4,153,129.4 |
| CUENTAS ACREEDORAS | | |
| Ley de Ingresos por Ejecutar | 450,164.9 | 196,007.0 |
| Ley de Ingresos Devengado | 8,101.7 | 0.0 |
| Ley de Ingresos Recaudado | 1,653,551.0 | 1,880,557.7 |
| Presupuesto de Egresos Aprobado de Gastos de Funcionamiento | 159,072.5 | 140,276.5 |
| Presupuesto de Egresos Aprobado de Intereses, Comisiones y Otros Gastos de la Deuda Pública | 391,587.5 | 816,790.8 |
| Presupuesto de Egresos Aprobado de Inversión Pública | 1,556,303.4 | 1,119,497.4 |
| Presupuesto de Egresos Aprobado de Bienes Muebles, Inmuebles e Intangibles | 4,854.2 | |
| | 4,223,635.2 | 4,153,129.4 |

NOTAS DE GESTIÓN ADMINISTRATIVA

1. INTRODUCCIÓN

Los Estados Financieros del Organismo, proveen de información financiera a los usuarios de la misma y aquellos para los que representen algún interés.

El objetivo del presente documento es la revelación del contexto y de los aspectos económicos-financieros más relevantes que influyeron en las decisiones del periodo, y que deberán ser considerados en la elaboración de los Estados Financieros para la mayor comprensión de los mismos y sus particularidades.

De esta manera, se informa y explica la respuesta del Instituto Mexiquense de la Infraestructura Física Educativa (IMIFE), en las condiciones relacionadas con la información financiera de cada periodo de gestión; además de exponer aquellas políticas que podrían afectar la toma de decisiones en periodos posteriores.

El Gobierno del Estado de México, para llevar a cabo la creación de infraestructura física educativa tiene el Organismo Público Descentralizado denominado Instituto Mexiquense de la Infraestructura Física Educativa (IMIFE), el cual ejecuta los Programas de Inversión anual para la construcción, rehabilitación y equipamiento de escuelas públicas de los niveles inicial, preescolar, primaria, secundaria y medio superior y superior.

2. PANORAMA ECONÓMICO FINANCIERO

Los servicios del Instituto Mexiquense de la Infraestructura Física Educativa (IMIFE), operaron en estricto apego a la normatividad tal como lo establece el Manual de Programación y Presupuesto para el ejercicio 2016, Manual de Normas y Políticas para el Ejercicio de Gasto Público del Gobierno del Estado de México, la Ley de Ingresos y el Manual Único de Contabilidad Gubernamental para las Dependencias y Entidades Públicas del Gobierno y Municipios del Estado de México, entre otros.

El Gobierno del Estado de México, asigna al Instituto Mexiquense de la Infraestructura Física Educativa (IMIFE), conforme a la autorización de la H. Legislatura del Estado, un presupuesto de ingresos y egresos para la operación de su estructura orgánica, es decir para presupuesto operativo y para efecto del presupuesto de inversión de acuerdo a la política del Sector Central le autoriza importes para inversión incluidos en el Programa de Acciones para el Desarrollo 2018.

3. AUTORIZACIÓN E HISTORIA

El Instituto Mexiquense de la Infraestructura Física Educativa (IMIFE), es un Organismo Público Descentralizado, de carácter estatal con personalidad jurídica y patrimonio propio, constituido mediante Decreto de la H. LIII Legislatura del Estado, publicado en la "Gaceta del Gobierno" el 17 de febrero de 1998.

Así mismo, mediante Decreto No. 252 de la H. LVII Legislatura del Estado, publicado en la "Gaceta del Gobierno" el 22 de diciembre de 2010, reformó la denominación del Título octavo del Libro Tercero y los artículos 3.58. 3.59 y 3.60 del Código Administrativo del Estado de México para quedar como "Instituto Mexiquense de la Infraestructura Física Educativa" y que entró en vigor al día siguiente de su publicación en el periódico oficial.

4. ORGANIZACIÓN Y OBJETO SOCIAL

El Instituto Mexiquense de la Infraestructura Física Educativa, tiene por objeto:

- I. Planear y programar la construcción, reparación, mantenimiento, habilitación y equipamiento de la infraestructura educativa en todos los niveles y modalidades, para contribuir a la ampliación de la cobertura del servicio que la modernidad educativa exija y abatir los rezagos existentes en la Entidad;
- II. Administrar los recursos asignados por los gobiernos Federal y Estatal destinados a la infraestructura educativa, apegándose a las disposiciones legales sobre la materia.

Para el cumplimiento de su objeto, el IMIFE tiene las siguientes atribuciones:

- I. Generar y promover normas y políticas que regulen el desarrollo de la infraestructura física educativa en el Estado de México;
- II. Programar, administrar y ejercer por si o a través de terceros los recursos destinados a la construcción, reparación, mantenimiento y equipamiento de la infraestructura física educativa;
- III. Promover la participación de las administraciones municipales, para que asuman gradualmente su responsabilidad en la planeación, programación, ejecución y supervisión de la construcción de los espacios educativos;
- IV. Alentar la participación social de las comunidades en la supervisión de la construcción de sus espacios educativos, así como de su conservación y mantenimiento.
- V. Realizar estudios y proyectos que permitan definir las políticas y acciones para el desarrollo de programas de construcción, reparación, rehabilitación, mantenimiento y equipamiento de espacios educativos;
- VI. Establecer los criterios técnicos para la evaluación del estado físico de la infraestructura física educativa;
- VII. Evaluar las condiciones de la infraestructura física educativa en el Estado de México.
- VIII. Vigilar que las obras de infraestructura física educativa se ejecuten conforme a las especificaciones, proyectos, precios unitarios y programas aprobados y, en su caso, conforme a lo estipulado en los contratos de obra;
- IX. Proporcionar asesoría, apoyo técnico y administrativo especializado, a los municipios del Estado de México, dependencias del gobierno estatal, así como a los particulares que lo soliciten, para mejorar sus capacidades en el desarrollo de la infraestructura física educativa;
- X. Realizar la supervisión de materiales de ejecución de obra de la infraestructura física educativa en instituciones de control federal, con base en los convenios que, en su caso, se suscriban con el Instituto Nacional de la Infraestructura Física Educativa u otras instancias federales;

- XI. Dictaminar los proyectos ejecutivos de la infraestructura física educativa conforme a la normatividad aplicable;
- XII. Elaborar diagnósticos y, en su caso, dictámenes relativos a la infraestructura física educativa, en materia estructural y de mantenimiento;
- XIII. Analizar y dictaminar los proyectos ejecutivos para la construcción de la infraestructura física educativa, así como las condiciones físicas de las instalaciones de las escuelas particulares que estén en trámite de incorporación a través del reconocimiento de validez oficial de estudios o de la autorización correspondiente;
- XIV. Certificar la calidad de la infraestructura física educativa en la entidad conforme a las normas y especificaciones que para tal efecto se establezcan;
- XV. Establecer los precios y tarifas por los bienes y servicios que el instituto preste;
- XVI. Determinar las previsiones presupuestales y financieras para la atención de daños en la infraestructura física educativa;
- XVII. Convenir con instancias federales, estatales y municipales, la construcción, reparación, rehabilitación, mantenimiento y equipamiento de obras inherentes al desarrollo educativo, social, cultural y deportivo;
- XVIII. Expedir las normas internas necesarias para el cumplimiento de sus atribuciones;
- XIX. Las demás que se establezcan en otras disposiciones legales.

Patrimonio

El patrimonio del IMIFE estará constituido por:

- I. Los bienes, instalaciones, derechos y activos que aporten los gobiernos Federal, Estatal y Municipales.
- II. Las aportaciones y recursos que le proporcionen la Federación y el Estado, en términos de los convenios o acuerdos de coordinación que se suscriba.
- III. Los ingresos que genere por la realización de sus actividades y la inversión productiva de su patrimonio y de sus activos.
- IV. Los subsidios y donaciones que le otorguen los gobiernos Federal, Estatal y Municipales y las personas físicas o morales de carácter público o privado.
- V. Los bienes o recursos que reciba por cualquier título legal.

Forma de Gobierno

La autoridad máxima del Instituto Mexiquense de la Infraestructura Física Educativa está a cargo de la Junta Directiva.

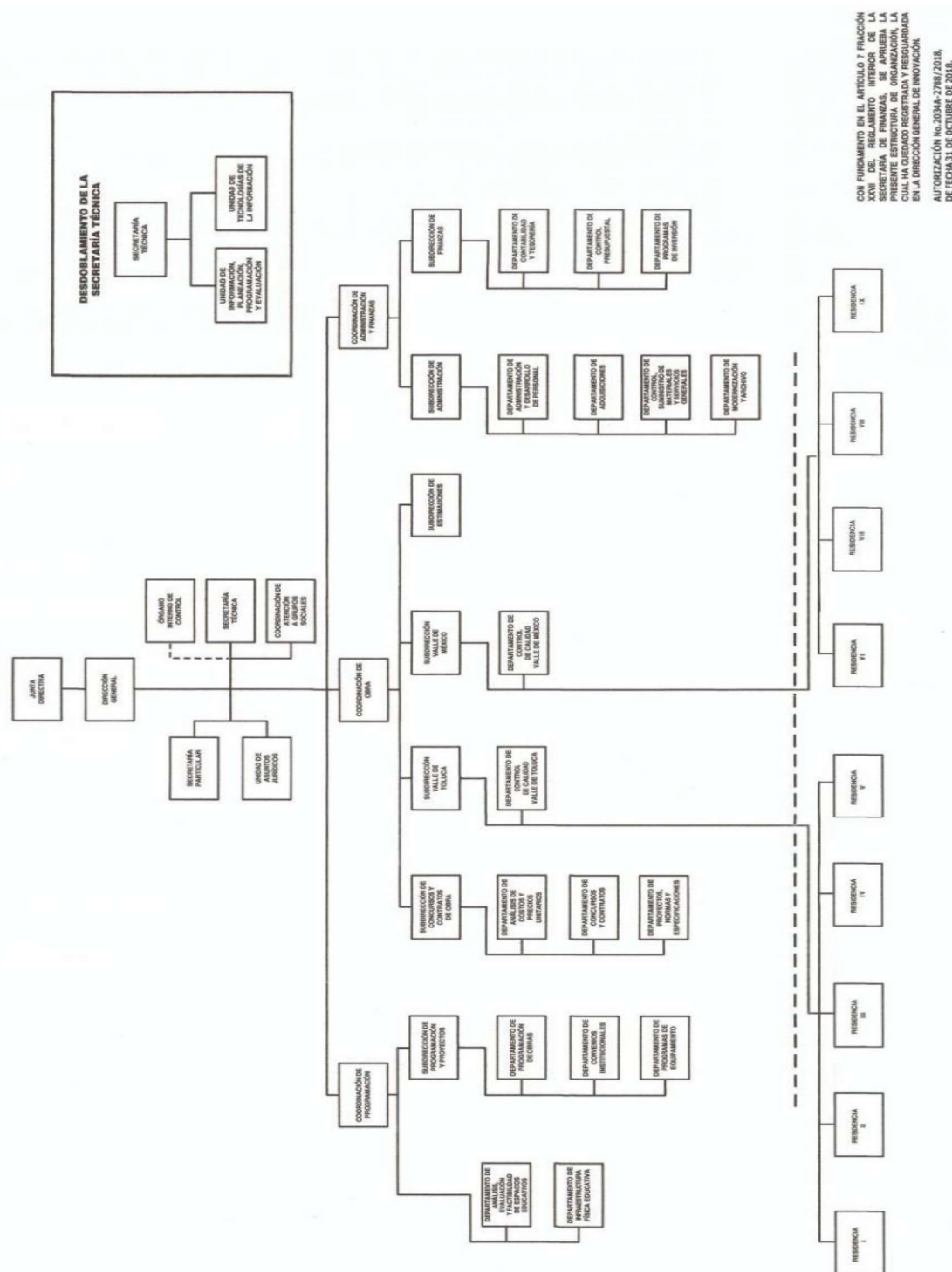

5. BASES DE PREPARACIÓN DE LOS ESTADOS FINANCIEROS

Los Estados Financieros del IMIFE, presentan integralmente la información relativa a las operaciones realizadas con el presupuesto autorizado por la H. Legislatura del Estado de México.

Estos documentos son elaborados en cumplimiento con las normas, criterios y principios técnicos emitidos por el Consejo Nacional de Armonización Contable, como lo establece el art. 49 de la Ley General Gubernamental y el Manual Único de Contabilidad Gubernamental para las Dependencias y Entidades Públicas del Gobierno y Municipios del Estado de México, en apego a los Postulados Básicos de Contabilidad Gubernamental y con los preceptos establecidos en el Código Financiero del Estado de México y Municipios, mismos que establecen las prácticas para el registro de las operaciones presupuestales y financieras.

Los Postulados Básicos a los que se hace mención y que sustentan de manera técnica el registro de las operaciones, la elaboración y presentación de estados financieros; basados en su razonamiento, eficiencia demostrada, respaldo en legislación especializada y aplicación de la Ley General de Contabilidad Gubernamental son:

- 1) Sustancia Económica. - Es el reconocimiento contable de las transacciones, transformaciones internas y otros eventos, que afectan económicamente al ente público y delimitan la operación del Sistema de Contabilidad Gubernamental.
- 2) Entes Públicos. - Los poderes Ejecutivo, Legislativo y Judicial de la Federación y de las entidades federativas; los entes autónomos de la Federación y de las entidades federativas; los ayuntamientos de los municipios; los órganos político-administrativos de las demarcaciones territoriales del Distrito Federal; y las entidades de la administración pública paraestatal, ya sean federales, estatales o municipales.
- 3) Existencia Permanente. - La actividad del Ente Público se establece por tiempo indefinido, salvo disposición legal en la que se especifique lo contrario.
- 4) Revelación Suficiente. - Los estados de información financiera deben mostrar amplia y claramente la situación financiera y los resultados del ente público.
- 5) Importancia Relativa. - La información debe mostrar los aspectos importantes de la entidad que fueron reconocidos contablemente.
- 6) Registro e Integración Presupuestaria. - La información presupuestaria de los entes públicos se integra en la contabilidad en los mismos términos que se presentan.
- 7) Consolidación de la Información Financiera.- Los estados financieros de los entes públicos deberán presentar de manera consolidada la situación financiera, los resultados de operación, el flujo de efectivo o los cambios en la situación financiera y las variaciones de la Hacienda Pública, como si se tratara de un solo ente público.
- 8) Devengo Contable.- Los registros contables de los entes públicos se llevarán con base acumulativa. El ingreso devengado es el momento contable que se realiza cuando existe jurídicamente el derecho de cobro de impuestos, derechos, productos, aprovechamientos y otros ingresos por parte de los entes

públicos. El gasto devengado, es el momento contable que refleja el reconocimiento de una obligación de pago a favor de terceros por la recepción de conformidad de bienes, servicios y obra pública contratada; así como las obligaciones que derivan de tratados, leyes, decretos, resoluciones y sentencias definitivas.

- 9) Valuación.- Todos los eventos que afecten económicamente al ente público deben ser cuantificados en términos monetarios y se registraran al costo histórico o al valor económico más objetivo registrándose en moneda nacional.

Los gastos se consideran devengados desde el momento que se formaliza las transacciones mediante la recepción de los servicios o bienes a satisfacción, independientemente de la fecha de pago.

- 10) Dualidad Económica.- El ente público debe reconocer en la contabilidad, la representación de las transacciones y algún otro evento que afecte su situación financiera, su composición por los recursos asignados para el logro de sus fines y por sus fuentes, conforme a los derechos y obligaciones.
- 11) Consistencia.- Ante la existencia de operaciones similares en un ente público, debe corresponder un mismo tratamiento contable, el cual debe permanecer a través del tiempo, en tanto no cambie la esencia económica de las operaciones.

Reconocimiento de los Efectos de la Inflación en la Información Financiera.

Los estados financieros fueron preparados, sobre la base del costo histórico original, modificado hasta el 31 de diciembre de 2007, con los efectos de la inflación, conforme a las disposiciones normativas establecidas en la circular de la Información Financiera para el Reconocimiento de los Efectos de la Inflación, que deben utilizar las entidades del sector auxiliar del Gobierno del Estado de México. Esta norma establece únicamente, la actualización de los inmuebles, mobiliario y equipo, así como la depreciación acumulada del ejercicio, mediante el Método de Ajustes por Cambios en el Nivel General de Precios a la fecha del balance. Este procedimiento de actualización establecido en la citada circular difiere de lo establecido en la NIF-B-10 emanado de las normas de información financiera aceptadas en México, el cual también requiere del reconocimiento de los efectos de la inflación en los componentes del patrimonio y del estado de resultados, la determinación del efecto por posición monetaria y la presentación de los estados financieros comparativos a cifras de cierre del 31 de diciembre de 2007.

A partir del ejercicio terminado al 31 de diciembre de 2008, tomando como referencia la NIF-10 emitida por el Consejo Mexicano para la Investigación y Desarrollo de Normas de Información Financiera, A. C. y considerando que en los últimos nueve años la inflación no ha rebasado el 10% anual, se ha decidido no aplicar el procedimiento de revaluación de los bienes muebles e inmuebles.

Asimismo, la NIF-B-10 requiere que se reconozcan los efectos de la inflación en la información financiera siempre que se considere que sus efectos son relevantes, lo cual ocurre cuando dicha inflación es igual o mayor que el 26% acumulado durante los tres ejercicios anuales anteriores.

Bajo este esquema, se establece que cuando la economía se encuentre en un entorno inflacionario se definirá el procedimiento a través del cual, los entes gubernamentales, deberán realizar la evaluación de los estados financieros. Los índices que se utilizan para efectos de determinar un entorno económico no inflacionario fueron los siguientes:

| 31 de diciembre | INPC | Inflación |
|-----------------|---------|-----------|
| 2017 | 130.813 | 6.77% |
| 2016 | 122.515 | 3.36% |
| 2015 | 118.532 | 2.13% |

La inflación en el ejercicio 2018 es de 4.83 por ciento.

6. POLÍTICAS DE CONTABILIDAD SIGNIFICATIVAS

- a) La información contable básica está conformada por el Estado de Situación Financiera, el Estado de Actividades para Entidades con fines no lucrativos, el Estado de Flujos de Efectivo, Estado de Variaciones en la Hacienda Pública/Patrimonio, Estado Analítico del Activo, así como sus notas; también se integra por los estados complementarios.

La información presupuestal se integra por el Estado de Ingresos y Egresos, el Estado Comparativo de Ingresos, el Estado Comparativo de Egresos, el Estado de Avance Presupuestal de Ingresos y el Estado de Avance Presupuestal de Egresos, así como los complementarios que detallan los ingresos y egresos por cada concepto.

Respecto a la clasificación del pasivo, se considerará a corto plazo el que vence en el ejercicio fiscal correspondiente y a largo plazo el que venza en ejercicios fiscales posteriores al que corresponda la información.

Inversiones en Instituciones Financieras.

Las inversiones en valores negociables de los poderes Ejecutivo, Legislativo y Judicial, Tesorerías Municipales, incluidos sus organismos descentralizados y Entes Autónomos, se administrarán con eficiencia, eficacia y honradez, para cumplir con los objetivos y programas a los que estén destinados.

Anticipos a Contratistas.

Los anticipos a contratistas son las cantidades entregadas a los contratistas de obra, las cuales son registradas y comprobadas de acuerdo a la normatividad aplicable.

Bienes Muebles, Inmuebles e Intangibles.

Tratándose de bienes adquiridos para la operación de las oficinas, el registro se hace afectando tanto el resultado del ejercicio como el Presupuesto de Egresos.

Se realizan levantamientos físicos de inventarios en los meses de junio y diciembre a fin de presentar los saldos de la cuenta de Almacén, cotejados con las existencias físicas, mismos que son realizados en presencia de Contraria Interna.

La adquisición de los inmuebles, mobiliario y equipo, vehículos, maquinaria y obras de arte, entre otros, se registran a su costo de adquisición o construcción: en caso de que sean producto de una donación

expropiación, adjudicación o dación en pago, a su valor estimado razonablemente por el área administrativa correspondiente o de un bien similar o al de avalúo, aun cuando no se cuente con la factura o documento original que ampare la propiedad del bien, e incluso cuando se encuentren en trámite de regularización de la propiedad. En todos los casos se incluyen los gastos y costos relacionados.

Obligaciones de Carácter Laboral

Las indemnizaciones y compensaciones de retiro y primas de antigüedad que tuviera que pagar IMIFE, en ciertos casos de despido o renuncia de su personal, las reconoce en los egresos del ejercicio en que ocurren. No existe partida presupuestal para la creación de una reserva para estas obligaciones. Se estima que el Gobierno Estatal se hará cargo de cubrir anualmente los pagos extraordinarios que ocurran.

Al respecto el Manual Único de Contabilidad Gubernamental para las Dependencias y Entidades Públicas del Gobierno y Municipios del Estado de México, establece lo siguiente: “Las entidades no deben registrar ninguna provisión para contingencias por las eventuales indemnizaciones y compensaciones que tenga que pagar a su personal incluso a favor de terceros, en caso de despidos injustificados, así resueltos por los Tribunales correspondientes ó cualquier otra derivada de las relaciones laborales, pues consistentemente las deberá reconocer en el ejercicio en el que se paguen, debido a que es en ese momento cuando se afecta al presupuesto de egresos del ejercicio”.

Hacienda Pública/Patrimonio.

Las cuentas que integran la hacienda pública representan el patrimonio con que cuenta IMIFE, el cual se aumenta por las aportaciones recibidas del Gobierno del Estado de México, Federación, Municipios, personas físicas o morales y por las adjudicaciones y expropiaciones de bienes, así como por el resultado del ejercicio y se disminuye por la baja o donación de bienes muebles e inmuebles que forman parte del patrimonio y por las devoluciones de las aportaciones recibidas.

Ingresos y Egresos.

En el estado de actividades se reconoce como un ingreso al total del subsidio autorizado. La aplicación de dicho subsidio se registra en los distintos capítulos de egresos autorizados en el presupuesto anual. Se registra como un pasivo a corto plazo el presupuesto ejercido no pagado a la fecha de cierre del periodo.

Postulados Básicos.

De conformidad con el Artículo 22 de la Ley de contabilidad “los postulados tienen como objetivo sustentar técnicamente la contabilidad gubernamental, así como organizar la efectiva sistematización que permite la obtención de información veraz, clara y concisa”.

Los Postulados Básicos representan uno de los elementos fundamentales que configuran el SGC al permitir la identificación, el análisis, la interpretación, la capacitación, el procesamiento, el reconocimiento de las transacciones, transformaciones internas y otros eventos que afectan económicamente al ente público.

Sustentar de manera técnica el registro de las operaciones, la elaboración y presentación de estados financieros; basados a su razonamiento, eficiencia demostrada, respaldo en legislación especializada y aplicación de la Ley, con la finalidad de uniformar los métodos, procedimientos y prácticas contables.

- a) El organismo no tiene operaciones en el extranjero por lo que no tiene efectos en la información financiera gubernamental.
- c) El Organismo no tiene operaciones de Inversión en el sector paraestatal.
- d) Los inventarios se valúan a costo de adquisición según el contrato de adquisiciones.
- e) El organismo no tiene una reserva actuarial, valor presente de los ingresos esperados comparado con el valor presente de la estimación de gastos tanto de los beneficiarios actuales como futuros.
- f) No se cuenta con reserva actuarial.
- g) Provisiones, no se crean provisiones para posibles liquidaciones de empleados.
- h) Reservas: no se tienen reservas creadas.
- i) Cambios en políticas contables y corrección de errores: No se tuvo cambio en políticas contables y por corrección de errores.
- j) Reclasificaciones: No se tuvo reclasificación por cambios en el tipo de operaciones.
- k) Depuración y cancelación de saldos: Periódicamente se efectúan análisis de las cuentas y documentos por cobrar, identificando aquellas con características de incobrabilidad, de las cuales se elaborarán las Constancias respectivas y presentando a la Junta de Consejo para su autorización y registró.

7. POSICIÓN EN MONEDA EXTRANJERA Y PROTECCIÓN POR RIESGO CAMBIARIO

No aplica.

8. REPORTE ANALÍTICO DEL ACTIVO

La depreciación se calcula bajo el método de línea recta sobre los saldos iniciales de los activos fijos al costo para las inversiones hechas a partir de 2008 y a valor actualizado para las inversiones efectuadas hasta el 31 de diciembre de 2007. Las tasas de depreciación son las siguientes:

| | |
|--------------------------------|-----|
| Vehículos | 10% |
| Equipo de Cómputo | 20% |
| Mobiliario y Equipo de Oficina | 3% |
| Edificios | 2% |
| Maquinaria | 10% |
| El resto | 10% |

| BIENES MUEBLES E INMUEBLES | | | |
|--|-----------------|------------------------|------------|
| CONCEPTO | VALOR HISTÓRICO | DEPRECIACIÓN ACUMULADA | VALOR NETO |
| Terrenos | 4,670.2 | 0.0 | 4,670.2 |
| Edificios no Habitables | 17,607.7 | 2,244.2 | 15,363.6 |
| Mobiliario y Equipo de Administración | 15,666.4 | 10,828.0 | 4,838.4 |
| Vehículos y Equipo de Transporte | 18,087.1 | 8,653.8 | 9,433.2 |
| Maquinaria, Otros Equipos y Herramientas | 1,003.1 | 508.4 | 494.7 |
| Otros Bienes Muebles | 1,278.1 | 488.1 | 790.0 |

9. FIDEICOMISOS, MANDATOS Y ANÁLOGOS

El IMIFE tiene un contrato de fideicomiso denominado “Fideicomiso de Inversión y Administración de “Fondos” número F/2001659 firmado con Banco Santander México S. A. Institución de Banca Múltiple, al 31 de diciembre de 2018 tiene los saldos siguientes:

| INVERSIONES FINANCIERAS DE CORTO PLAZO | SALDO |
|--|------------------|
| | 2018 |
| Contrato No. 533 Convenio SEIEM | 0.0 |
| Contrato No. 270 Gasto Corriente | 35,870.0 |
| Contrato No. 142 Nómina Eventual | 0.0 |
| Contrato No. 411 Nómina 2018 Banco Bancomer | 23,272.0 |
| Contrato No. 806 Nómina Base | 23,800.0 |
| Educación Superior | 7,752.1 |
| Educación Básica | 220,785.2 |
| FAM Educación Medio Superior | 51,405.2 |
| FAM Rendimientos de Remanentes Escuelas al 100 | 4,439.3 |
| TOTAL DE INVERSIONES FINANCIERAS DE CORTO PLAZO | 367,323.8 |

10. REPORTE DE RECAUDACIÓN.

| CONCEPTO | 2018 | 2017 |
|---|--------------------|--------------------|
| INGRESOS Y OTROS BENEFICIOS | | |
| Subsidio Estatal | 139,863.2 | 140,455.3 |
| PAD | 1,037,389.5 | 1,055,372.8 |
| Fondo de Desastres Naturales (FONDEN) | 284,178.1 | 308,233.3 |
| Ingresos Financieros | 4,877.7 | 4,065.6 |
| Otros Ingresos y Beneficios | 26,677.4 | 27,781.9 |
| Total de Ingresos y Otros Beneficios | 1,492,985.9 | 1,535,908.9 |

11. INFORMACIÓN SOBRE LA DEUDA Y EL REPORTE ANALÍTICO DE LA DEUDA

No aplica.

12. CALIFICACIONES OTORGADAS

No aplica.

13. PROCESO DE MEJORA

La administración del organismo, transita a un nuevo modelo de gestión, orientado a la generación de resultados de valor para la ciudadanía.

En este contexto se pretende garantizar la estabilidad del organismo, pero también dar continuidad a su modernización.

La solidez y el buen desempeño de este organismo, tienen como base las mejores prácticas administrativas emanadas de la permanente revisión y actualización de las estructuras organizacionales y sistemas de trabajo del diseño e instrumentación de proyectos de innovación y del establecimiento de sistemas de gestión de calidad.

Una acción organizada permite al IMIFE dar cumplimiento a su misión. La estructura organizativa, la decisión del trabajo, los mecanismos de coordinación y comunicación, las funciones y actividades encomendadas, el nivel de centralización o descentralización, los procesos clave de la organización y los resultados que se obtienen, son algunos de los aspectos que delinean la gestión administrativa de este organismo descentralizado del Ejecutivo Estatal.

Las medidas tomadas en planificación, control interno y evaluación de la acción administrativa, son procesos de mejora a efecto de transformar la cultura hacia nuevos esquemas de responsabilidad, transparencia, organización, liderazgo y productividad.

14. INFORMACIÓN POR SEGMENTOS

No aplica.

15. EVENTOS POSTERIORES AL CIERRE

No aplica.

16. PARTES RELACIONADAS

No aplica.

17. RESPONSABILIDAD SOBRE LA PRESENTACIÓN RAZONABLE DE LOS ESTADOS FINANCIEROS

“Bajo protesta de decir verdad declaramos que los Estados Financieros y sus notas, son razonablemente correctos y son responsabilidad del emisor”.

El despacho Mazars, S. de R.L. de C.V., dictaminó los estados financieros del Instituto Mexiquense de la Infraestructura Física Educativa, correspondiente al ejercicio fiscal 2018, concluyendo que presentan razonablemente en todos los aspectos materiales la situación financiera.

INFORMACIÓN PRESUPUESTARIA

IMIFE

| Instituto Mexiquense de la infraestructura Física Educativa | | | | | | | | | | | | |
|---|---------------------------|-------|------------|-----------|---------------------|-------|-------------------------|-------|----------------------|--------|-------------------------|--------|
| Ingresos y Egresos | | | | | | | | | | | | |
| AL 31 DE DICIEMBRE DE 2018 | | | | | | | | | | | | |
| (Miles de pesos) | | | | | | | | | | | | |
| C O N C E P T O | PRESUPUESTO AUTORIZADO | % | AMPLIACIÓN | REDUCCIÓN | AUTORIZADO FINAL | % | PRESUPUESTO EJERCIDO | % | VARIACIÓN INICIAL | % | VARIACIÓN MODIFICADO | % |
| INGRESOS: | 1,696,347.3 | 100.0 | 421,372.5 | 5,902.2 | 2,111,817.6 | 100.0 | 1,661,652.7 | 100.0 | (34,694.6) | (2.0) | (450,164.9) | (21.3) |
| Superávit Ejercicio Anterior | | | | | | | 0.0 | | | | | |
| Ordinarios | 1,696,347.3 | 100.0 | 29,785.0 | 5,902.2 | 1,720,230.1 | 81.5 | 1,372,749.2 | 82.6 | (323,598.1) | (19.1) | (347,480.9) | (20.2) |
| Estatales | 1,298,208.6 | 76.5 | 29,785.0 | 5,902.2 | 1,322,091.4 | 62.6 | 974,610.5 | 58.7 | -323,598.1 | (24.9) | -347,480.9 | (26.3) |
| - Tributarios | | | | | | | | | | | | |
| Impuestos sobre Erogaciones | | | | | | | | | | | | |
| Impuestos sobre Tenencia | | | | | | | | | | | | |
| Otros Impuestos y Accesorios | | | | | | | | | | | | |
| - No Tributarios | | | | | | | | | | | | |
| Derechos | | | | | | | | | | | | |
| Sector Central | | | | | | | | | | | | |
| Organismos Auxiliares | | | | | | | | | | | | |
| Aportaciones de Mejoras | | | | | | | | | | | | |
| Productos | | | | | | | | | | | | |
| Aprovechamientos | | | | | | | | | | | | |
| Ingresos Financieros | | | | | | | | | | | | |
| Aportaciones y Cuotas de Seguridad Social | | 0.0 | | | 0.0 | 0.0 | | 0.0 | 0.0 | | 0.0 | |
| Ingreso por Venta de Bienes y Servicios | 5,902.2 | 0.3 | 7,715.0 | 5,902.2 | 7,715.0 | 0.4 | 31,555.1 | 1.9 | 25,652.9 | 434.6 | 23,840.1 | 309.0 |
| Transferencias Asignaciones, Subsidio y Otras Ayudas | 1,292,306.4 | 76.2 | 22,070.0 | | 1,314,376.4 | 62.2 | 943,055.4 | 56.8 | (349,251.0) | (27.0) | (371,321.0) | (28.3) |
| Federales | 398,138.7 | 23.5 | 0.0 | 0.0 | 398,138.7 | 18.9 | 398,138.7 | 24.0 | 0.0 | 0.0 | 0.0 | 0.0 |
| Participaciones Federales | | 0.0 | | | 0.0 | 0.0 | | 0.0 | 0.0 | | 0.0 | |
| Fondos de Aportaciones Ramo 33 | 370,270.0 | 21.8 | | | 370,270.0 | 17.5 | 370,270.0 | 22.3 | 0.0 | 0.0 | 0.0 | 0.0 |
| Otros Apoyos Federales | 27,868.7 | 1.6 | | | 27,868.7 | 1.3 | 27,868.7 | 1.7 | 0.0 | 0.0 | 0.0 | 0.0 |
| Extraordinarios | 0.0 | 0.0 | 391,587.5 | 0.0 | 391,587.5 | 18.5 | 288,903.5 | 17.4 | 288,903.5 | | (102,684.0) | (26.2) |
| Generación de Adefas | | | 391,587.5 | | 391,587.5 | 18.5 | 288,903.5 | 17.4 | 288,903.5 | | (102,684.0) | (26.2) |
| Financiamientos | | | | | 0.0 | 0.0 | | 0.0 | 0.0 | | 0.0 | |
| EGRESOS: | 1,696,347.3 | 100.0 | 430,314.6 | 14,844.3 | 2,111,817.6 | 100.0 | 1,744,169.5 | 100.0 | (47,822.2) | (2.8) | 367,648.1 | 17.4 |
| Poderes Legislativo y Judicial | 0.0 | 0.0 | 0.0 | 0.0 | 0.0 | 0.0 | 0.0 | 0.0 | 0.0 | | 0.0 | |
| Poder Legislativo | | | | | | | | | | | | |
| Poder Judicial | | | | | | | | | | | | |
| Gasto Total de Poder Ejecutivo | 1,696,347.3 | 100.0 | 430,314.6 | 14,844.3 | 2,111,817.6 | 100.0 | 1,744,169.5 | 100.0 | (47,822.2) | (2.8) | 367,648.1 | 17.4 |
| Gasto Programable: | 1,696,347.3 | 100.0 | 38,727.1 | 14,844.3 | 1,720,230.1 | 81.5 | 1,352,582.0 | 77.5 | 343,765.3 | 20.3 | 367,648.1 | 21.4 |
| Gasto Corriente | 140,043.9 | 8.3 | 33,782.7 | 14,754.1 | 159,072.5 | 7.5 | 139,797.2 | 8.0 | 246.7 | 0.2 | 19,275.3 | 12.1 |
| Servicios Personales | 112,257.4 | 6.6 | 22,953.0 | 13,393.2 | 121,817.2 | 5.8 | 105,176.9 | 6.0 | 7,080.5 | 6.3 | 16,640.3 | |
| Gasto Operativo | 27,786.5 | 1.6 | 10,829.7 | 1,360.9 | 37,255.3 | 1.8 | 34,620.3 | 2.0 | (6,833.8) | (24.6) | 2,635.0 | 7.1 |
| - Materiales y Suministros | 3,693.6 | 0.2 | 1,536.0 | 208.9 | 5,020.7 | 0.2 | 4,774.6 | 0.3 | (1,081.0) | (29.3) | 246.1 | 4.9 |
| - Servicios Generales | 24,092.9 | 1.4 | 9,293.7 | 1,152.0 | 32,234.6 | 1.5 | 29,845.7 | 1.7 | (5,752.8) | (23.9) | 2,388.9 | 7.4 |
| Transferencias | 0.0 | 0.0 | 0.0 | 0.0 | 0.0 | 0.0 | 0.0 | 0.0 | 0.0 | | 0.0 | |
| - Organismos Autonomos | | 0.0 | | | 0.0 | 0.0 | | 0.0 | 0.0 | | 0.0 | |
| - Subsidios y Apoyos | | 0.0 | | | 0.0 | 0.0 | | 0.0 | 0.0 | | 0.0 | |
| Inversión Pública | 1,556,303.4 | 91.7 | 4,944.4 | 90.2 | 1,561,157.6 | 73.9 | 1,212,784.8 | 69.5 | 343,518.6 | 22.1 | 348,372.8 | 22.3 |
| - Bienes Muebles e Inmuebles | | 0.0 | 4,944.4 | 90.2 | 4,854.2 | 0.2 | 4,854.2 | 0.3 | (4,854.2) | | 0.0 | 0.0 |
| - Obra Pública | 1,556,303.4 | 91.7 | | | 1,556,303.4 | 73.7 | 1,207,930.6 | 69.3 | 348,372.8 | 22.4 | 348,372.8 | 22.4 |
| - Inversión Financiera | | | | | | | | | | | | |
| Gasto No Programable | 0.0 | 0.0 | 391,587.5 | 0.0 | 391,587.5 | 18.5 | 391,587.5 | 22.5 | (391,587.5) | | 0.0 | 0.0 |
| Transferencias a Municipios | 0.0 | 0.0 | 0.0 | 0.0 | 0.0 | 0.0 | 0.0 | 0.0 | 0.0 | | 0.0 | |
| - Participaciones | | | | | | | | | | | | |
| - Aportaciones del Ramo 33 | | 0.0 | | | 0.0 | 0.0 | | 0.0 | 0.0 | | 0.0 | |
| - Convenios | | | | | | | | | | | | |
| Deuda Pública | 0.0 | 0.0 | 391,587.5 | 0.0 | 391,587.5 | 18.5 | 391,587.5 | 22.5 | (391,587.5) | | 0.0 | 0.0 |
| - Costo Financiero de la Deuda | | | | | | | | | 0.0 | | | |
| - Amortizaciones | | | | | | | | | 0.0 | | | |
| -Pago de Adefas | | | 391,587.5 | | 391,587.5 | 18.5 | 391,587.5 | 22.5 | (391,587.5) | | | |
| Superávit(+) / Deficit (-) | 0.0 | | (8,942.1) | (8,942.1) | 0.0 | | (82,516.8) | | | | | |
| % de los Ingresos | | | | | | | (5.0) | | | | | |

CUENTA PÚBLICA DEL GOBIERNO, ORGANISMOS AUXILIARES Y AUTÓNOMOS DEL ESTADO DE MÉXICO 2018

| | | | | | | |
|--|--|--|--|--|--|--|
| Instituto Mexiquense de la Infraestructura Física Educativa Estado Analítico de Ingresos Del 1 de Enero al 31 de Diciembre de 2018 (Miles de Pesos) | | | | | | |
|--|--|--|--|--|--|--|

| Rubro de Ingresos | Ingreso | | | | | Diferencia |
|--|--------------------|----------------------------|--------------------|-----------------------------|--------------------|------------------|
| | Estimado | Ampliaciones y Reducciones | Modificado | Devengado | Recaudado | |
| | (1) | (2) | (3= 1 + 2) | (4) | (5) | |
| Impuestos | | | | | | |
| Cuotas y Aportaciones de Seguridad Social | | | | | | |
| Contribuciones de Mejoras | | | | | | |
| Derechos | | | | | | |
| Productos | .0 | .0 | .0 | 4,877.7 | 4,877.7 | 4,877.7 |
| Corriente | | | .0 | 4,877.7 | 4,877.7 | 4,877.7 |
| Capital | | | | | | |
| Aprovechamientos | .0 | 7,715.0 | 7,715.0 | 26,677.4 | 26,677.4 | 26,677.4 |
| Corriente | | 7,715.0 | 7,715.0 | 26,677.4 | 26,677.4 | 26,677.4 |
| Capital | | | | | | |
| Ingresos por Ventas de Bienes y Servicios | 5,902.2 | -5,902.2 | .0 | .0 | .0 | -5,902.2 |
| Participaciones y Aportaciones | | | | | | |
| Transferencias, Asignaciones, Subsidios y Otras Ayudas | 1,690,445.1 | 22,070.0 | 1,712,515.1 | 1,341,194.1 | 1,341,194.1 | -349,251.0 |
| Ingresos Derivados de Financiamientos | | 391,587.5 | 391,587.5 | 288,903.5 | 288,903.5 | 288,903.5 |
| Total | 1,696,347.3 | 415,470.3 | 2,111,817.6 | 1,661,652.7 | 1,661,652.7 | |
| | | | | Ingresos excedentes¹ | | -34,694.6 |

| Estado Analítico de Ingresos por Fuente de Financiamiento | Ingreso | | | | | Diferencia |
|---|--------------------|----------------------------|--------------------|-----------------------------|--------------------|-------------------|
| | Estimado | Ampliaciones y Reducciones | Modificado | Devengado | Recaudado | |
| | (1) | (2) | (3= 1 + 2) | (4) | (5) | |
| Ingresos del Gobierno | | | | | | |
| Impuestos | | | | | | |
| Contribuciones de Mejoras | | | | | | |
| Derechos | | | | | | |
| Productos | | | | | | |
| Corriente | | | | | | |
| Capital | | | | | | |
| Aprovechamientos | | | | | | |
| Corriente | | | | | | |
| Capital | | | | | | |
| Participaciones y Aportaciones | | | | | | |
| Transferencias, Asignaciones, Subsidios y Otras Ayudas | | | | | | |
| Ingresos de Organismos y Empresas | 1,696,347.3 | 23,882.8 | 1,720,230.1 | 1,372,749.2 | 1,372,749.2 | -323,598.1 |
| Cuotas y Aportaciones de Seguridad Social | | | | | | |
| Ingresos por Ventas de Bienes y Servicios | 5,902.2 | 1,812.8 | 7,715.0 | 31,555.1 | 31,555.1 | 25,652.9 |
| Transferencias, Asignaciones, Subsidios y Otras Ayudas | 1,690,445.1 | 22,070.0 | 1,712,515.1 | 1,341,194.1 | 1,341,194.1 | -349,251.0 |
| Ingresos Derivados de Financiamiento | | 391,587.5 | 391,587.5 | 288,903.5 | 288,903.5 | 288,903.5 |
| Ingresos Derivados de Financiamientos | | 391,587.5 | 391,587.5 | 288,903.5 | 288,903.5 | 288,903.5 |
| Total | 1,696,347.3 | 415,470.3 | 2,111,817.6 | 1,661,652.7 | 1,661,652.7 | |
| | | | | Ingresos excedentes¹ | | -34,694.6 |

IMIFE

| Instituto Mexiquense de la infraestructura Física Educativa | | | | | | | |
|---|-------------|--|---|-----------------------------|-------------|----------------------|--------|
| INGRESOS | | | | | | | |
| (Miles de Pesos) | | | | | | | |
| INGRESOS | PREVISTO | PRESUPUESTO ASIGNACIONES Y/O AMPLIACIONES | PUESTO REDUCCIONES Y/O DISMINUCIONES | 2018 TOTAL AUTORIZADO | RECAUDADO | VARIACIÓN IMPORTE | % |
| INGRESOS DE GESTIÓN | 5,902.2 | | 5,902.2 | | | | |
| Ingresos por Venta de Bienes y Servicios | 5,902.2 | | 5,902.2 | | | | |
| PARTICIPACIONES, APORTACIONES, TRANSFERENCIAS, ASIGNACIONES, SUBSIDIOS Y OTRAS AYUDAS | 195,180.9 | 22,070.0 | | 217,250.9 | 139,863.2 | 77,387.7 | 35.6 |
| Subsidio | 195,180.9 | 22,070.0 | | 217,250.9 | 139,863.2 | 77,387.7 | 35.6 |
| OTROS INGRESOS Y BENEFICIOS | | 399,302.5 | | 399,302.5 | 320,458.6 | 78,843.9 | 19.7 |
| Ingresos Financieros | | | | | 4,877.7 | | |
| Pasivos que se generen como Resultado de Erogaciones que se Devenguen en el Ejercicio Fiscal pero que Queden Pendientes de Liquidar al Cierre del Mismo | | 391,587.5 | | 391,587.5 | 288,903.5 | 102,684.0 | 26.2 |
| Ingresos Diversos | | 7,715.0 | | 7,715.0 | 26,677.4 | -18,962.4 | -245.8 |
| S U B T O T A L | 201,083.1 | 421,372.5 | 5,902.2 | 616,553.4 | 460,321.8 | 156,231.6 | 25.3 |
| Programa de Acciones para el Desarrollo (PAD) | 1,495,264.2 | | | 1,495,264.2 | 1,201,330.9 | 293,933.3 | 19.7 |
| Ramo 33 | 370,270.0 | | | 370,270.0 | 370,270.0 | | |
| PAD | 1,097,125.5 | | | 1,097,125.5 | 803,192.2 | 293,933.3 | |
| Ramo 23 | 27,868.7 | | | 27,868.7 | 27,868.7 | | |
| T O T A L | 1,696,347.3 | 421,372.5 | 5,902.2 | 2,111,817.6 | 1,661,652.7 | 450,164.9 | 21.3 |

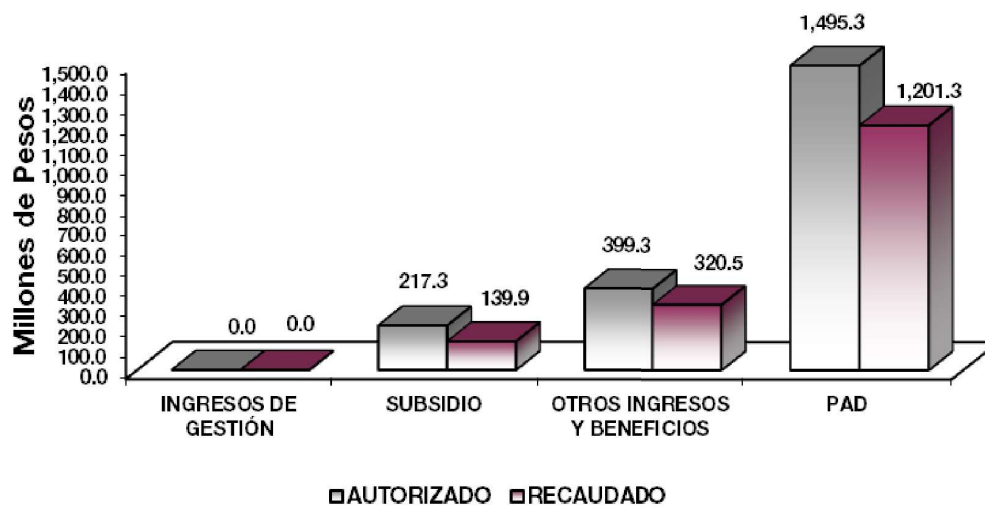

NOTAS AL PRESUPUESTO DE INGRESOS

INGRESOS

Se tuvo previsto recaudar ingresos por 1 mil 696 millones 347.3 miles de pesos, posteriormente se autorizaron ampliaciones netas por 415 millones 470.3 miles de pesos, obteniendo un presupuesto modificado por 2 mil 111 millones 817.6 miles de pesos, de los cuales se recaudaron 1 mil 661 millones 652.7 miles de pesos, por lo que se tuvo una variación de menos por 450 millones 164.9 miles de pesos, lo que representó el 21.3 por ciento respecto al total autorizado.

INGRESOS DE GESTIÓN

Ingresos por Venta de Bienes y Servicios

Se tuvo previsto recaudar ingresos por 5 millones 902.2 miles de pesos, posteriormente y debido al Convenio de Colaboración Administrativa para la Recaudación de los ingresos por venta de bienes y servicios con la Secretaría de Finanzas, el registro de éstos se realiza en el Rubro de Participaciones, Transferencias, Asignaciones, Subsidios y Otras Ayudas.

PARTICIPACIONES, APORTACIONES, TRANSFERENCIAS, ASIGNACIONES, SUBSIDIOS Y OTRAS AYUDAS

Subsidios

Se tuvo previsto recaudar 195 millones 180.9 miles de pesos, posteriormente se autorizaron ampliaciones netas por 22 millones 70 mil pesos, obteniendo un presupuesto modificado de 217 millones 250.9 miles de pesos, de los cuales se recaudaron 139 millones 863.1 miles de pesos, obteniendo una variación de menos por 77 millones 387.8 miles de pesos, lo que representó el 35.6 por ciento respecto al total autorizado.

OTROS INGRESOS Y BENEFICIOS

Se autorizaron ampliaciones presupuestales por 399 millones 302.5 miles de pesos, de los cuales se recaudaron 320 millones 458.6 miles de pesos, por lo que se tuvo una variación de menos por 78 millones 843.9 miles de pesos, lo que representó el 19.7 por ciento respecto del total autorizado.

El importe recaudado se dió principalmente por Pasivos que se generaron como resultado de erogaciones que se devengaron en el ejercicio fiscal pero quedaron pendientes de liquidar al cierre del mismo por 288 millones 903.5 miles de pesos e Ingresos Diversos por 31 millones 555.1 miles de pesos.

PROGRAMA DE ACCIONES PARA EL DESARROLLO (PAD)

Se tuvo autorizado para este concepto 1 mil 495 millones 264.2 miles de pesos, de los cuales se recaudaron 1 mil 201 millones 331 mil pesos, por lo que se tuvo una variación de menos por 293 millones 933.2 miles de pesos, lo que representó el 19.7 por ciento respecto del total autorizado.

IMIFE

| Instituto Mexiquense de la Infraestructura Física Educativa Estado Analítico del Ejercicio del Presupuesto de Egresos Clasificación por Objeto del Gasto (Capítulo y Concepto) Del 1 de Enero al 31 de Diciembre de 2018 (Miles de Pesos) | | | | | | |
|---|--------------------|--------------------------------|--------------------|--------------------|--------------------|------------------|
| Concepto | Egresos | | | | | Subejercicio |
| | Aprobado | Ampliaciones/ (Reducciones) | Modificado | Devengado | Pagado | |
| | 1 | 2 | 3 = (1 + 2) | 4 | 5 | |
| Servicios Personales | 112,257.4 | 9,559.8 | 121,817.2 | 105,176.9 | 105,176.9 | 16,640.3 |
| Remuneraciones al Personal de Carácter Permanente | 42,670.9 | 1,798.1 | 44,469.0 | 39,013.8 | 39,013.8 | 5,455.2 |
| Remuneraciones al Personal de Carácter Transitorio | 144.0 | 54.8 | 109.2 | 106.0 | 106.0 | 3.2 |
| Remuneraciones Adicionales y Especiales | 38,647.5 | 2,954.4 | 41,601.9 | 35,457.6 | 35,457.6 | 6,144.3 |
| Seguridad Social | 13,244.3 | 209.8 | 13,034.5 | 12,214.2 | 12,214.2 | 820.3 |
| Otras Prestaciones Sociales y Económicas | 13,256.3 | 5,253.2 | 18,509.5 | 14,714.2 | 14,714.2 | 3,795.3 |
| Previsiones | - | - | - | - | - | - |
| Pago de Estímulos a Servidores Públicos | 4,294.4 | 201.3 | 4,093.1 | 3,671.1 | 3,671.1 | 422.0 |
| Materiales y Suministros | 3,693.6 | 1,327.1 | 5,020.7 | 4,774.6 | 4,509.0 | 246.1 |
| Materiales de Administración, Emisión de Documentos y Artículos Oficiales | 1,429.6 | 686.4 | 2,116.0 | 2,100.0 | 1,868.8 | 16.0 |
| Alimentos y Utensilios | - | - | - | - | - | - |
| Materias Primas y Materiales de Producción y Comercialización | - | - | - | - | - | - |
| Materiales y Artículos de Construcción y de Reparación | 82.2 | 8.5 | 73.7 | 59.5 | 59.5 | 14.2 |
| Productos Químicos, Farmacéuticos y de Laboratorio | 10.0 | - | 10.0 | 9.9 | 9.9 | 0.1 |
| Combustibles, Lubricantes y Aditivos | 2,037.3 | 524.1 | 2,561.4 | 2,361.3 | 2,361.3 | 200.1 |
| Vestuario, Blancos, Prendas de Protección y Artículos Deportivos | 18.0 | - | 18.0 | 17.8 | 17.5 | 0.2 |
| Materiales y Suministros Para Seguridad | - | - | - | - | - | - |
| Herramientas, Refacciones y Accesorios Menores | 116.5 | 125.1 | 241.6 | 226.1 | 192.0 | 15.5 |
| Servicios Generales | 24,092.9 | 8,141.7 | 32,234.6 | 29,845.7 | 29,068.5 | 2,388.9 |
| Servicios Básicos | 1,067.7 | 64.5 | 1,132.2 | 991.2 | 971.6 | 141.0 |
| Servicios de Arrendamiento | 2,888.0 | 97.8 | 2,985.8 | 2,892.8 | 2,892.8 | 93.0 |
| Servicios Profesionales, Científicos, Técnicos y Otros Servicios | 14,859.4 | 2,934.9 | 17,794.3 | 16,437.3 | 16,054.9 | 1,357.0 |
| Servicios Financieros, Bancarios y Comerciales | 1,263.3 | 537.1 | 1,800.4 | 1,722.1 | 1,369.5 | 78.3 |
| Servicios de Instalación, Reparación, Mantenimiento y Conservación | 1,820.4 | 2,094.9 | 3,915.3 | 3,889.7 | 3,884.1 | 25.6 |
| Servicios de Comunicación Social y Publicidad | 35.6 | 340.4 | 376.0 | 376.0 | 376.0 | - |
| Servicios de Traslado y Viáticos | 473.5 | 64.8 | 538.3 | 373.5 | 373.5 | 164.8 |
| Servicios Oficiales | - | - | - | - | - | - |
| Otros Servicios Generales | 1,685.0 | 2,007.3 | 3,692.3 | 3,163.1 | 3,146.1 | 529.2 |
| Transferencias, Asignaciones, Subsidios y Otras Ayudas | - | - | - | - | - | - |
| Transferencias Internas y Asignaciones al Sector Público | - | - | - | - | - | - |
| Transferencias al Resto del Sector Público | - | - | - | - | - | - |
| Subsidios y Subvenciones | - | - | - | - | - | - |
| Ayudas Sociales | - | - | - | - | - | - |
| Pensiones y Jubilaciones | - | - | - | - | - | - |
| Transferencias a Fideicomisos, Mandatos y Otros Análogos | - | - | - | - | - | - |
| Transferencias a la Seguridad Social | - | - | - | - | - | - |
| Donativos | - | - | - | - | - | - |
| Transferencias al Exterior | - | - | - | - | - | - |
| Bienes Muebles, Inmuebles e Intangibles | - | 4,854.2 | 4,854.2 | 4,854.2 | 4,854.2 | - |
| Mobiliario y Equipo de Administración | - | 1,062.3 | 1,062.3 | 1,062.3 | 1,062.3 | - |
| Mobiliario y Equipo Educativo y Recreativo | - | - | - | - | - | - |
| Equipo e Instrumental Médico y de Laboratorio | - | - | - | - | - | - |
| Vehículos y Equipo de Transporte | - | 3,791.9 | 3,791.9 | 3,791.9 | 3,791.9 | - |
| Equipo de Defensa y Seguridad | - | - | - | - | - | - |
| Maquinaria, Otros Equipos y Herramientas | - | - | - | - | - | - |
| Activos Biológicos | - | - | - | - | - | - |
| Bienes Inmuebles | - | - | - | - | - | - |
| Activos Intangibles | - | - | - | - | - | - |
| Inversión Pública | 1,556,303.4 | - | 1,556,303.4 | 1,207,930.6 | 1,207,930.6 | 348,372.8 |
| Obra Pública en Bienes de Dominio Público | 1,556,303.4 | - | 1,556,303.4 | 1,207,930.6 | 1,207,930.6 | 348,372.8 |
| Obra Pública en Bienes Propios | - | - | - | - | - | - |
| Proyectos Productivos y Acciones de Fomento | - | - | - | - | - | - |
| Inversiones Financieras y Otras Provisiones | - | - | - | - | - | - |
| Inversiones Para el Fomento de Actividades Productivas | - | - | - | - | - | - |
| Acciones y Participaciones de Capital | - | - | - | - | - | - |
| Compra de Títulos y Valores | - | - | - | - | - | - |
| Concesión de Préstamos | - | - | - | - | - | - |
| Inversiones en Fideicomisos, Mandatos y Otros Análogos | - | - | - | - | - | - |
| Otras Inversiones Financieras | - | - | - | - | - | - |
| Provisiones para Contingencias y Otras Erogaciones Especiales | - | - | - | - | - | - |
| Participaciones y Aportaciones | - | - | - | - | - | - |
| Participaciones | - | - | - | - | - | - |
| Aportaciones | - | - | - | - | - | - |
| Convenios | - | - | - | - | - | - |
| Deuda Pública | - | 391,587.5 | 391,587.5 | 391,587.5 | 391,587.5 | - |
| Amortización de la Deuda Pública | - | - | - | - | - | - |
| Intereses de la Deuda Pública | - | - | - | - | - | - |
| Comisiones de la Deuda Pública | - | - | - | - | - | - |
| Gastos de la Deuda Pública | - | - | - | - | - | - |
| Costo por Coberturas | - | - | - | - | - | - |
| Apoyos Financieros | - | - | - | - | - | - |
| Adeudos de Ejercicios Fiscales Anteriores (Adefas) | - | 391,587.5 | 391,587.5 | 391,587.5 | 391,587.5 | - |
| Total del Gasto | 1,696,347.3 | 415,470.3 | 2,111,817.6 | 1,744,169.5 | 1,743,126.7 | 367,648.1 |

CUENTA PÚBLICA DEL GOBIERNO, ORGANISMOS AUXILIARES Y AUTÓNOMOS DEL ESTADO DE MÉXICO 2018

Instituto Mexiquense de la Infraestructura Física Educativa
Estado Analítico del Ejercicio del Presupuesto de Egresos
Clasificación Económica (por Tipo de Gasto)
Del 1 de Enero al 31 de Diciembre de 2018
(Miles de Pesos)

| Concepto | Egresos | | | | | Subejercicio |
|----------------------------|--------------------|--------------------------------|--------------------|--------------------|--------------------|------------------|
| | Aprobado | Ampliaciones/ (Reducciones) | Modificado | Devengado | Pagado | |
| | 1 | 2 | 3 = (1 + 2) | 4 | 5 | |
| Gasto Corriente | 140,043.9 | 19,028.6 | 159,072.5 | 139,797.2 | 138,754.4 | 19,275.3 |
| Gasto de Capital | 1,556,303.4 | 4,854.2 | 1,561,157.6 | 1,212,784.8 | 1,212,784.8 | 348,372.8 |
| Amortización de la Deuda y | | 391,587.5 | 391,587.5 | 391,587.5 | 391,587.5 | - |
| Pensiones y Jubilaciones | | | - | | | - |
| Participaciones | | | - | | | - |
| Total del Gasto | 1,696,347.3 | 415,470.3 | 2,111,817.6 | 1,744,169.5 | 1,743,126.7 | 367,648.1 |

Instituto Mexiquense de la Infraestructura Física Educativa
Estado Analítico del Ejercicio del Presupuesto de Egresos
Clasificación Administrativa
Del 1 de Enero al 31 de Diciembre de 2018
(Miles de Pesos)

| Concepto | Egresos | | | | | Subejercicio |
|---|--------------------|--------------------------------|--------------------|--------------------|--------------------|------------------|
| | Aprobado | Ampliaciones/ (Reducciones) | Modificado | Devengado | Pagado | |
| | 1 | 2 | 3 = (1 + 2) | 4 | 5 | |
| Entidades Paraestatales y Fideicomisos No Empresariales y No Financieros | 1,696,347.3 | 415,470.3 | 2,111,817.6 | 1,744,169.5 | 1,743,126.7 | 367,648.1 |
| Instituciones Públicas de Seguridad Social | - | - | - | - | - | - |
| Entidades Paraestatales Empresariales No Financieras con Participación Estatal Mayoritaria | - | - | - | - | - | - |
| Entidades Paraestatales Empresariales Financieras Monetarias con Participación Estatal Mayoritaria | - | - | - | - | - | - |
| Entidades Paraestatales Empresariales Financieras No Monetarias con Participación Estatal Mayoritaria | - | - | - | - | - | - |
| Fideicomisos Financieros Públicos con Participación Estatal Mayoritaria | - | - | - | - | - | - |
| Total del Gasto | 1,696,347.3 | 415,470.3 | 2,111,817.6 | 1,744,169.5 | 1,743,126.7 | 367,648.1 |

Instituto Mexiquense de la Infraestructura Física Educativa
Estado Analítico del Ejercicio del Presupuesto de Egresos
Clasificación Administrativa
Del 1 de Enero al 31 de Diciembre de 2018
(Miles de Pesos)

| Concepto | Egresos | | | | | Subejercicio |
|---|--------------------|--------------------------------|--------------------|--------------------|--------------------|------------------|
| | Aprobado | Ampliaciones/ (Reducciones) | Modificado | Devengado | Pagado | |
| | 1 | 2 | 3 = (1 + 2) | 4 | 5 | |
| 205V1 Instituto Mexiquense de la Infraestructura Física Educativa | 1,696,347.3 | 415,470.3 | 2,111,817.6 | 1,744,169.5 | 1,743,126.7 | 367,648.1 |
| Total del Gasto | 1,696,347.3 | 415,470.3 | 2,111,817.6 | 1,744,169.5 | 1,743,126.7 | 367,648.1 |

IMIFE

Instituto Mexiquense de la Infraestructura Física Educativa
Estado Analítico del Ejercicio del Presupuesto de Egresos
Clasificación Administrativa
Del 1 de Enero al 31 de Diciembre de 2018
(Miles de pesos)

| Concepto | Egresos | | | | | Subejercicio 6 = (3 - 4) |
|------------------------|--------------------|--------------------------------|--------------------|--------------------|--------------------|-------------------------------|
| | Aprobado | Ampliaciones/ (Reducciones) | Modificado | Devengado | Pagado | |
| | 1 | 2 | 3 = (1 + 2) | 4 | 5 | |
| Poder Ejecutivo | 1,696,347.3 | 415,470.3 | 2,111,817.6 | 1,744,169.5 | 1,743,126.7 | 367,648.1 |
| Poder Legislativo | | | - | | | - |
| Poder Judicial | | | - | | | - |
| Órganos Autónomos | | | - | | | - |
| Total del Gasto | 1,696,347.3 | 415,470.3 | 2,111,817.6 | 1,744,169.5 | 1,743,126.7 | 367,648.1 |

Instituto Mexiquense de la Infraestructura Física Educativa
Estado Analítico del Ejercicio del Presupuesto de Egresos
Clasificación Funcional (Finalidad y Función)
Del 1 de Enero al 31 de Diciembre de 2018
(Miles de Pesos)

| Concepto | Egresos | | | | | Subejercicio 6 = (3 - 4) |
|---|--------------------|--------------------------------|--------------------|--------------------|--------------------|-------------------------------|
| | Aprobado | Ampliaciones/ (Reducciones) | Modificado | Devengado | Pagado | |
| | 1 | 2 | 3 = (1 + 2) | 4 | 5 | |
| Gobierno | 6,296.3 | - 80.7 | 6,215.6 | 5,461.8 | 5,455.8 | 753.8 |
| Legislación | | | - | | | - |
| Justicia | | | - | | | - |
| Coordinación de la Política de Gobierno | 6,296.3 | - 80.7 | 6,215.6 | 5,461.8 | 5,455.8 | 753.8 |
| Relaciones Exteriores | | | - | | | - |
| Asuntos Financieros y Hacendarios | | | - | | | - |
| Seguridad Nacional | | | - | | | - |
| Asuntos de Orden Público y de Seguridad Interior | | | - | | | - |
| Otros Servicios Generales | | | - | | | - |
| Desarrollo Social | 1,690,051.0 | 23,963.5 | 1,714,014.5 | 1,347,120.2 | 1,346,083.4 | 366,894.3 |
| Protección Ambiental | | | - | | | - |
| Vivienda y Servicios a la Comunidad | | | - | | | - |
| Salud | | | - | | | - |
| Recreación, Cultura y Otras Manifestaciones Sociales | | | - | | | - |
| Educación | 1,690,051.0 | 23,963.5 | 1,714,014.5 | 1,347,120.2 | 1,346,083.4 | 366,894.3 |
| Protección Social | | | - | | | - |
| Otros Asuntos Sociales | | | - | | | - |
| Desarrollo Económico | - | - | - | - | - | - |
| Asuntos Económicos, Comerciales y Laborales en General | | | - | | | - |
| Agropecuaria, Silvicultura, Pesca y Caza | | | - | | | - |
| Combustibles y Energía | | | - | | | - |
| Minería, Manufacturas y Construcción | | | - | | | - |
| Transporte | | | - | | | - |
| Comunicaciones | | | - | | | - |
| Turismo | | | - | | | - |
| Ciencia, Tecnología e Innovación | | | - | | | - |
| Otras Industrias y Otros Asuntos Económicos | | | - | | | - |
| Otras no Clasificadas en Funciones Anteriores | - | 391,587.5 | 391,587.5 | 391,587.5 | 391,587.5 | - |
| Transacciones de la Deuda Pública / Costo Financiero de la Deuda | | | - | | | - |
| Transferencias, Participaciones y Aportaciones entre Diferentes Niveles y Órdenes de Gobierno | | | - | | | - |
| Saneamiento del Sistema Financiero | | | - | | | - |
| Adeudos de Ejercicios Fiscales Anteriores | | 391,587.5 | 391,587.5 | 391,587.5 | 391,587.5 | - |
| Total del Gasto | 1,696,347.3 | 415,470.3 | 2,111,817.6 | 1,744,169.5 | 1,743,126.7 | 367,648.1 |

Instituto Mexiquense de la Infraestructura Física Educativa
Endeudamiento Neto
Del 1 de Enero al 31 de Diciembre de 2018
(Miles de Pesos)

| Identificación de Crédito o Instrumento | Contratación/Colocación | Amortización | Endeudamiento Neto |
|--|-------------------------|--------------|--------------------|
| | A | B | C = A - B |
| Créditos Bancarios | | | |
| | | | - |
| | | | - |
| | N/A | | - |
| | | | - |
| | | | - |
| | | | - |
| Total Créditos Bancarios | - | - | - |
| Otros Instrumentos de Deuda | | | |
| | | | - |
| | | | - |
| | | | - |
| | | | - |
| | | | - |
| Total Otros Instrumentos de Deuda | - | - | - |
| TOTAL | - | - | - |

Instituto Mexiquense de la Infraestructura Física Educativa
Intereses de la Deuda
Del 1 de Enero al 31 de Diciembre de 2018
(Miles de Pesos)

| Identificación de Crédito o Instrumento | Devengado | Pagado |
|--|------------|--------|
| Créditos Bancarios | | |
| | | |
| | | |
| | N/A | |
| | | |
| | | |
| | | |
| Total de Intereses de Créditos Bancarios | - | - |
| Otros Instrumentos de Deuda | | |
| | | |
| | | |
| | | |
| | | |
| | | |
| Total de Intereses de Otros Instrumentos de Deuda | - | - |
| TOTAL | - | - |

Instituto Mexiquense de la Infraestructura Física Educativa
EGRESOS POR CAPÍTULO
(Miles de Pesos)

| EGRESOS | PREVISTO | PRESUPUESTO 2018 | | | EJERCIDO | VARIACIÓN | |
|--|--------------------|-------------------------------------|----------------------------------|---------------------|--------------------|------------------|-------------|
| | | ASIGNACIONES Y/O AMPLIACIONES | REDUCCIONES Y/O DISMINUCIONES | TOTAL AUTORIZADO | | IMPORTE | % |
| Servicios Personales | 112,257.4 | 22,953.0 | 13,393.2 | 121,817.2 | 105,176.9 | 16,640.3 | 13.7 |
| Materiales y Suministros | 3,693.6 | 1,536.0 | 208.9 | 5,020.7 | 4,774.6 | 246.1 | 4.9 |
| Servicios Generales | 24,092.9 | 9,293.7 | 1,152.0 | 32,234.6 | 29,845.7 | 2,388.9 | 7.4 |
| Bienes Muebles, Inmuebles e Intangibles | | 4,944.4 | 90.2 | 4,854.2 | 4,854.2 | | |
| Inversión Pública | 61,039.2 | | | 61,039.2 | 6,599.7 | 54,439.5 | 89.2 |
| Deuda Pública | | 391,587.5 | | 391,587.5 | 391,587.5 | | |
| S U B T O T A L | 201,083.1 | 430,314.6 | 14,844.3 | 616,553.4 | 542,838.6 | 73,714.8 | 12.0 |
| Programa de Acciones para el Desarrollo (PAD) | 1,495,264.2 | | | 1,495,264.2 | 1,201,330.9 | 293,933.3 | 19.7 |
| Ramo 33 | 370,270.0 | | | 370,270.0 | 370,270.0 | | |
| Ramo 23 | 27,868.7 | | | 27,868.7 | 27,868.7 | | |
| Programa de Acciones para el Desarrollo (PAD) | 1,097,125.5 | | | 1,097,125.5 | 803,192.2 | 293,933.3 | 26.8 |
| T O T A L | 1,696,347.3 | 430,314.6 | 14,844.3 | 2,111,817.6 | 1,744,169.5 | 367,648.1 | 17.4 |

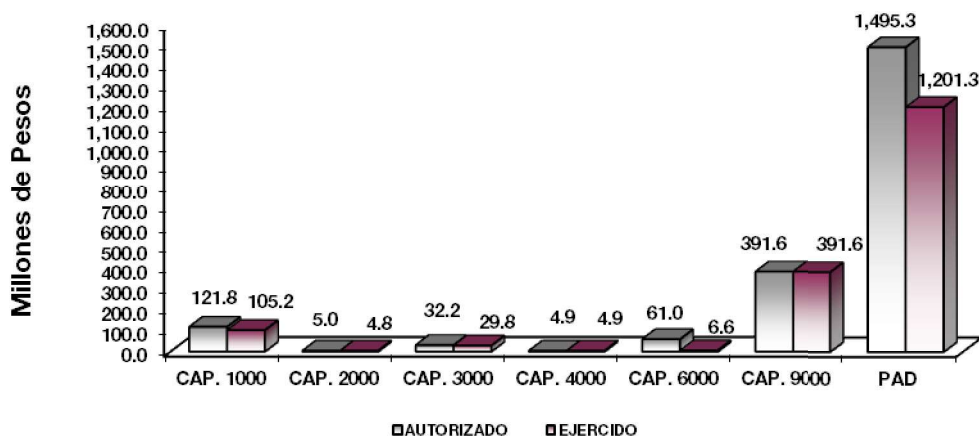

NOTAS AL PRESUPUESTO DE EGRESOS

EGRESOS

Se tuvo un presupuesto inicial de 1 mil 696 millones 347.3 miles de pesos, posteriormente se autorizaron ampliaciones y traspasos netos de más por 415 millones 470.3 miles de pesos, determinando un presupuesto modificado por 2 mil 111 millones 817.6 miles de pesos. De dicha cantidad se ejerció 1 mil 744 millones 169.6 miles de pesos, por lo que se tuvo un subejercido de 367 millones 648 mil pesos, lo que representó el 17.4 por ciento respecto al total autorizado.

SERVICIOS PERSONALES

El presupuesto autorizado inicial de éste capítulo fue de 112 millones 257.4 miles de pesos, posteriormente se autorizaron ampliaciones y traspasos netos de más por 9 millones 559.8 miles de pesos, por lo que se determinó un presupuesto autorizado de 121 millones 817.2 miles de pesos, de los cuales se ejercieron 105 millones 176.9 miles de pesos, obteniendo un subejercicio de 16 millones 640.3 miles de pesos, lo que representó el 13.7 por ciento respecto al monto autorizado.

MATERIALES Y SUMINISTROS

El presupuesto autorizado inicial de éste capítulo fue de 3 millones 693.6 miles pesos, posteriormente se autorizaron ampliaciones y traspasos netos de más por 1 millón 327.1 miles de pesos, por lo que se determinó un presupuesto autorizado de 5 millones 20.7 miles de pesos, de los cuales se ejercieron 4 millones 774.6 miles de pesos, obteniendo un subejercicio de 246.1 miles de pesos, lo cual representó el 4.9 por ciento respecto al monto autorizado.

SERVICIOS GENERALES

El presupuesto autorizado inicial de éste capítulo fue de 24 millones 92.9 miles de pesos, posteriormente se autorizaron ampliaciones y traspasos netos de más por 8 millones 141.7 miles de pesos, por lo que se determinó un presupuesto autorizado de 32 millones 234.6 miles de pesos, de los cuales se ejercieron 29 millones 845.7 miles de pesos, obteniendo un subejercicio por 2 millones 388.9 miles de pesos, lo que representó el 7.4 por ciento respecto al monto autorizado.

BIENES MUEBLES, INMUEBLES E INTANGIBLES

Se autorizaron ampliaciones y traspasos netos de más por 4 millones 854.2 miles de pesos, por lo que se determinó un presupuesto autorizado por el mismo importe, los cuales se ejercieron en su totalidad.

INVERSIÓN PÚBLICA

El presupuesto autorizado inicial de este capítulo fue de 61 millones 39.2 miles de pesos, de los cuales se ejercieron 6 millones 599.7 miles de pesos, por lo que se obtuvo un subejercicio de 54 millones 439.5 miles de pesos, lo que representó el 89.2 por ciento respecto al monto autorizado.

DEUDA PÚBLICA

Se autorizó una ampliación para los pasivos que se generaron como resultado de erogaciones que se devengaron en el ejercicio fiscal pero quedaron pendientes de liquidar al cierre del mismo por 391 millones 587.5 miles de pesos, los cuales se ejercieron en su totalidad.

PROGRAMA DE ACCIONES PARA EL DESARROLLO (PAD)

Se autorizaron 1 mil 495 millones 264.2 miles de pesos, de los cuales se ejercieron 1 mil 201 millones 330.9 miles de pesos, obteniendo un subejercicio por 293 millones 933.3 miles de pesos, lo cual representó el 19.7 por ciento respecto al monto autorizado.

INFORMACIÓN PRESUPUESTAL
**Instituto Mexiquense de la Infraestructura Física Educativa
EGRESOS POR OBJETO DEL GASTO
(Miles de Pesos)**

| CAPÍTULO Y OBJETO DEL GASTO | PRESUPUESTO 2 0 1 8 | | | | | |
|--|---------------------|-------------------------------------|-------------------------------------|---------------------|------------------|-----------------|
| | PREVISTO | ASIGNACIONES Y/O AMPLIACIONES | REDUCCIONES Y/O DISMINUCIONES | TOTAL AUTORIZADO | EJERCIDO | VARIACIÓN |
| SERVICIOS PERSONALES | 112,257.4 | 22,953.0 | 13,393.2 | 121,817.2 | 105,176.9 | 16,640.3 |
| Sueldo Base | 42,670.9 | 7,501.7 | 5,703.6 | 44,469.0 | 39,013.8 | 5,455.2 |
| Compensación por Servicio Social | 144.0 | 21.3 | 56.1 | 109.2 | 106.0 | 3.2 |
| Prima por Años de Servicio | 968.3 | 16.0 | 104.9 | 879.4 | 863.0 | 16.4 |
| Prima de Antigüedad | 66.0 | 86.8 | 52.9 | 99.9 | 93.3 | 6.6 |
| Prima Adicional por Permanencia en el Servicio | 22.9 | 7.8 | 10.3 | 20.4 | 18.5 | 1.9 |
| Prima Vacacional | 2,954.2 | 325.8 | 581.5 | 2,698.5 | 2,577.8 | 120.7 |
| Aguinaldo | 7,081.4 | 978.6 | 864.6 | 7,195.4 | 6,481.5 | 713.9 |
| Vacaciones no Disfrutadas por Finiquito | 130.0 | 124.7 | 77.6 | 177.1 | 147.1 | 30.0 |
| Compensación por Retabulación | 5,979.5 | 343.8 | 478.8 | 5,844.5 | 5,622.2 | 222.3 |
| Gratificación | 16,413.9 | 3,954.6 | 1,145.1 | 19,223.4 | 15,813.6 | 3,409.8 |
| Gratificación por Convenio | 4,454.5 | 1,580.6 | 1,227.0 | 4,808.1 | 3,188.8 | 1,619.3 |
| Gratificación por Productividad | 576.8 | 132.3 | 53.9 | 655.2 | 651.7 | 3.5 |
| Aportaciones de Servicio de Salud | 6,030.1 | 503.1 | 598.9 | 5,934.3 | 5,626.3 | 308.0 |
| Aportaciones al Sistema Solidario de Reparto | 4,493.6 | 406.7 | 473.8 | 4,426.5 | 4,174.3 | 252.2 |
| Aportaciones del Sistema de Capitalización Individual | 885.0 | 105.4 | 118.6 | 871.8 | 789.4 | 82.4 |
| Aportaciones para Financiar los Gastos Generales de Administración del ISSEMyM | 558.0 | 43.0 | 53.2 | 547.8 | 492.3 | 55.5 |
| Aportaciones para Riesgo de Trabajo | 717.5 | 57.9 | 62.5 | 712.9 | 657.3 | 55.6 |
| Seguros y Fianzas | 560.0 | 114.1 | 133.0 | 541.1 | 474.6 | 66.5 |
| Cuotas para Fondo de Retiro | 726.1 | 70.4 | | 796.5 | 700.7 | 95.8 |
| Seguro de Separación Individualizado | 1,752.2 | 386.6 | | 2,138.8 | 1,491.1 | 647.7 |
| Indemnización por Accidentes de Trabajo | 38.0 | 50.0 | 36.1 | 51.9 | 47.8 | 4.1 |
| Liquidaciones por Indemnizaciones, por Sueldos y Salarios Caidos | 400.0 | 19.5 | 199.4 | 220.1 | 79.8 | 140.3 |
| Prima por Jubilación | 120.0 | 150.0 | 76.0 | 194.0 | 150.0 | 44.0 |
| Becas para Hijos de Trabajadores Sindicalizados | 263.6 | | 68.2 | 195.4 | 156.5 | 38.9 |
| Días Cívicos y Económicos | 369.5 | 58.0 | 149.6 | 277.9 | 277.5 | .4 |
| Día del Maestro y del Servidor Público | 483.2 | 2,981.8 | 9.9 | 3,455.1 | 2,303.5 | 1,151.6 |
| Otros Gastos Derivados de Convenio | 5,878.8 | 2,042.4 | | 7,921.2 | 6,688.9 | 1,232.3 |
| Becas Institucionales | 580.0 | 539.7 | 270.2 | 849.5 | 563.0 | 286.5 |
| Elaboración de Tesis | 60.0 | 16.7 | 38.0 | 38.7 | 16.7 | 22.0 |
| Seguro de Vida | 125.0 | | 125.0 | | | |
| Despensa | 2,460.0 | 112.2 | 201.7 | 2,370.5 | 2,238.8 | 131.7 |
| Reconocimiento a Servidores Públicos | 130.0 | | 33.4 | 96.6 | 29.0 | 67.6 |
| Estímulos por Puntualidad y Asistencia | 4,039.9 | 149.5 | 382.3 | 3,807.1 | 3,575.2 | 231.9 |
| Recompensas | 124.5 | 72.0 | 7.1 | 189.4 | 66.9 | 122.5 |
| MATERIALES Y SUMINISTROS | 3,693.6 | 1,536.0 | 208.9 | 5,020.7 | 4,774.6 | 246.1 |
| Materiales y Útiles de Oficina | 640.6 | 351.4 | 21.9 | 970.1 | 955.2 | 14.9 |
| Enseres de Oficina | 53.0 | 25.0 | 10.7 | 67.3 | 67.3 | |
| Material y Útiles de Imprenta y Reproducción | 165.7 | | 71.8 | 93.9 | 93.9 | .0 |
| Material de Foto, Cine y Grabación | 2.0 | 1.0 | | 3.0 | 3.0 | |
| Materiales y Útiles para el Procesamiento en Equipos y Bienes Informáticos | 497.9 | 415.7 | 16.1 | 897.5 | 896.5 | 1.0 |
| Material y Enseres de Limpieza | 70.4 | 23.0 | 9.3 | 84.1 | 84.1 | .0 |
| Material Eléctrico y Electrónico | 52.4 | 32.4 | 38.2 | 46.6 | 46.5 | .1 |
| Materiales Complementarios | 4.3 | | 1.3 | 3.0 | .3 | 2.7 |
| Material de Señalización | 1.6 | | | 1.6 | 1.1 | .5 |
| Materiales de Construcción | 21.4 | 7.2 | 6.7 | 21.9 | 11.1 | 10.8 |
| Estructuras y Manufacturas para Todo Tipo de Construcción | 2.5 | | 1.9 | .6 | .5 | .1 |
| Medicinas y Productos Farmacéuticos | 10.0 | | | 10.0 | 9.9 | .1 |
| Combustibles, Lubricantes y Aditivos | 2,037.3 | 524.1 | | 2,561.4 | 2,361.3 | 200.1 |
| Prendas de Seguridad y Protección Personal | 18.0 | | | 18.0 | 17.8 | .2 |
| Refacciones, Accesorios y Herramientas | 11.8 | 8.5 | 2.9 | 17.4 | 14.4 | 3.0 |
| Refacciones y Accesorios Menores de Edificios | 7.7 | 11.6 | 3.6 | 15.7 | 15.6 | .1 |
| Refacciones y Accesorios para Equipo de Cómputo | 46.9 | 77.7 | .8 | 123.8 | 111.6 | 12.2 |
| Refacciones y Accesorios Menores para Equipo de Transporte | | 57.8 | | 57.8 | 57.7 | .1 |
| Artículos para la Extinción de Incendios | 50.1 | | 23.7 | 26.4 | 26.2 | .2 |
| Otros Enseres | | .6 | | .6 | .6 | |

CUENTA PÚBLICA DEL GOBIERNO, ORGANISMOS AUXILIARES Y AUTÓNOMOS DEL ESTADO DE MÉXICO 2018

| CAPÍTULO Y OBJETO DEL GASTO | P R E S U P U E S T O 2 0 1 8 | | | | | |
|---|-------------------------------|-------------------------------------|-------------------------------------|---------------------|--------------------|------------------|
| | PREVISTO | ASIGNACIONES Y/O AMPLIACIONES | REDUCCIONES Y/O DISMINUCIONES | TOTAL AUTORIZADO | EJERCIDO | VARIACIÓN |
| SERVICIOS GENERALES | 24,092.9 | 9,293.7 | 1,152.0 | 32,234.6 | 29,845.7 | 2,388.9 |
| Servicio de Energía Eléctrica | 639.2 | 31.5 | | 670.7 | 631.4 | 39.3 |
| Servicio de Telefonía Convencional | 336.3 | 25.5 | | 361.8 | 269.8 | 92.0 |
| Servicio de Telefonía Celular | | 30.0 | 25.0 | 5.0 | | 5.0 |
| Servicios de Acceso a Internet | 92.2 | 24.0 | 21.5 | 94.7 | 90.1 | 4.6 |
| Arrendamiento de Edificios y Locales | 2,410.4 | 14.3 | | 2,424.7 | 2,331.7 | 93.0 |
| Arrendamiento de Maquinaria y Equipo | 477.6 | 129.2 | 45.7 | 561.1 | 561.1 | .0 |
| Asesorías Asociadas a Convenios o Acuerdos | 13,265.0 | 2,800.0 | | 16,065.0 | 14,727.9 | 1,337.1 |
| Capacitación | | 5.0 | | 5.0 | 5.0 | |
| Servicios de Apoyo Administrativo y Fotocopiado | | 85.3 | | 85.3 | 65.3 | 20.0 |
| Impresiones de Documentos Oficiales para la Prestación de Servicios Públicos, Identificación, Formatos Administrativos y Fiscal | 129.8 | 47.5 | 2.9 | 174.4 | 174.4 | |
| Servicios de Vigilancia | 1,464.6 | | | 1,464.6 | 1,464.6 | |
| Servicios Bancarios y Financieros | 87.1 | 59.9 | 20.1 | 126.9 | 126.9 | |
| Seguros y Fianzas | 1,176.2 | 73.2 | | 1,249.4 | 1,176.6 | 72.8 |
| Fletes y Maniobras | | 424.1 | | 424.1 | 418.6 | 5.5 |
| Reparación y Mantenimiento de Inmuebles | 25.6 | 1,450.0 | 13.8 | 1,461.8 | 1,461.8 | |
| Reparación, Mantenimiento e Instalación de Mobiliario y Equipo de Oficina | 3.0 | 271.7 | .2 | 274.5 | 274.5 | |
| Reparación, Instalación y Mantenimiento de Bienes Informáticos Microfilmación y Ti | | 225.0 | 75.0 | 150.0 | 150.0 | |
| Reparación y Mantenimiento de Vehículos Terrestres, Aéreos y Lacustres | 995.0 | 489.8 | 444.8 | 1,040.0 | 1,040.0 | |
| Reparación, Instalación y Mantenimiento de Máquinaria, Equipo Instrumental y Div | | 200.0 | | 200.0 | 199.5 | .5 |
| Servicios de Lavandería, Limpieza e Higiene | 774.7 | | | 774.7 | 749.7 | 25.0 |
| Servicios de Fumigación | 22.1 | .1 | 7.9 | 14.3 | 14.2 | .1 |
| Publicaciones Oficiales y de Información en General para Difusión | 35.6 | 700.9 | 360.5 | 376.0 | 376.0 | |
| Gastos de Traslado por Vía Terrestre | 107.5 | 100.0 | 1.4 | 206.1 | 106.3 | 99.8 |
| Gastos de Alimentación en Territorio Nacional | 366.0 | 65.0 | 98.8 | 332.2 | 267.2 | 65.0 |
| Otros Impuestos y Derechos | 235.2 | 62.9 | 20.3 | 277.8 | 268.4 | 9.4 |
| Impuesto sobre Erogaciones por Remuneraciones al Trabajo Personal | 1,373.0 | 1,949.7 | | 3,322.7 | 2,803.5 | 519.2 |
| Gastos de Servicios Menores | 76.8 | 29.1 | 14.1 | 91.8 | 91.2 | .6 |
| BIENES MUEBLES, INMUEBLES E INTANGIBLES | | 4,944.4 | 90.2 | 4,854.2 | 4,854.2 | |
| Muebles y Enseres | | 390.2 | | 390.2 | 390.2 | |
| Bienes Informáticos | | 672.4 | .3 | 672.1 | 672.1 | |
| Vehículos y Equipo de Transporte Terrestre | | 3,881.8 | 89.9 | 3,791.9 | 3,791.9 | |
| INVERSIÓN PÚBLICA | 61,039.2 | | | 61,039.2 | 6,599.7 | 54,439.5 |
| Obra Estatal o Municipal | 61,039.2 | | | 61,039.2 | 6,599.7 | 54,439.5 |
| DEUDA PÚBLICA | | 391,587.5 | | 391,587.5 | 391,587.5 | |
| Por el Ejercicio Inmediato Anterior | | 333,242.6 | | 333,242.6 | 333,242.6 | |
| Por Ejercicios Anteriores | | 58,344.9 | | 58,344.9 | 58,344.9 | |
| SUBTOTAL | 201,083.1 | 430,314.6 | 14,844.3 | 616,553.4 | 542,838.6 | 73,714.8 |
| INVERSIÓN PÚBLICA | 1,495,264.2 | | | 1,495,264.2 | 1,201,330.9 | 293,933.3 |
| Ramo 33 | 370,270.0 | | | 370,270.0 | 370,270.0 | |
| Ramo 23 | 27,868.7 | | | 27,868.7 | 27,868.7 | |
| Programa de Acciones para el Desarrollo (PAD) | 1,097,125.5 | | | 1,097,125.5 | 803,192.2 | 293,933.3 |
| T O T A L | 1,696,347.3 | 430,314.6 | 14,844.3 | 2,111,817.6 | 1,744,169.5 | 367,648.1 |

INFORMACIÓN PROGRAMÁTICA

IMIFE

| Instituto Mexiquense de la Infraestructura Física Educativa Gasto por Categoría Programática Del 1 de Enero al 31 de Diciembre de 2018 (Miles de Pesos) | | | | | | |
|--|-------------|--------------------------------|-------------|-------------|-------------|--------------|
| Concepto | Egresos | | | | | Subejercicio |
| | Aprobado | Ampliaciones/ (Reducciones) | Modificado | Devengado | Pagado | |
| | 1 | 2 | 3=(1 + 2) | 4 | 5 | 6=(3 - 4) |
| Programas | 1,696,347.3 | 23,882.8 | 1,720,230.1 | 1,352,582.0 | 1,351,539.2 | 367,648.1 |
| Subsidios: Sector Social y Privado o Entidades Federativas y Municipios | - | - | - | - | - | - |
| Sujetos o Reglas de Operación | | | - | | | - |
| Otros Subsidios | | | - | | | - |
| Desempeño de las Funciones | 1,696,347.3 | 23,882.8 | 1,720,230.1 | 1,352,582.0 | 1,351,539.2 | 367,648.1 |
| Prestación de Servicios Públicos | 1,696,347.3 | 23,882.8 | 1,720,230.1 | 1,352,582.0 | 1,351,539.2 | 367,648.1 |
| Provisión de Bienes Públicos | | | - | | | - |
| Planeación, Seguimiento y Evaluación de Políticas Públicas | | | - | | | - |
| Promoción y Fomento | | | - | | | - |
| Regulación y Supervisión | | | - | | | - |
| Funciones de las Fuerzas Armadas (Únicamente Gobierno Federal) | | | - | | | - |
| Específicos | | | - | | | - |
| Proyectos de Inversión | | | - | | | - |
| Administrativos y de Apoyo | - | - | - | - | - | - |
| Apoyo al Proceso Presupuestario y para Mejorar la Eficiencia Institucional | | | - | | | - |
| Apoyo a la Función Pública y al Mejoramiento de la Gestión | | | - | | | - |
| Operaciones Ajenas | | | - | | | - |
| Compromisos | - | - | - | - | - | - |
| Obligaciones de Cumplimiento de Resolución Jurisdiccional | | | - | | | - |
| Desastres Naturales | | | - | | | - |
| Obligaciones | - | - | - | - | - | - |
| Pensiones y Jubilaciones | | | - | | | - |
| Aportaciones a la Seguridad Social | | | - | | | - |
| Aportaciones a Fondos de Estabilización | | | - | | | - |
| Aportaciones a Fondos de Inversión y Reestructura de Pensiones | | | - | | | - |
| Programa de Gasto Federalizado (Gobierno Federal) | - | - | - | - | - | - |
| Gasto Federalizado | | | - | | | - |
| Participaciones a Entidades Federativas y Municipios | | | - | | | - |
| Costo Financiero, Deuda o Apoyos a Deudores y Ahorradores de la Banca | | | - | | | - |
| Adeudos de Ejercicios Fiscales Anteriores | | 391,587.5 | 391,587.5 | 391,587.5 | 391,587.5 | - |
| Total del Gasto | 1,696,347.3 | 415,470.3 | 2,111,817.6 | 1,744,169.5 | 1,743,126.7 | 367,648.1 |

El Plan de Desarrollo del Estado de México 2017-2023, es un instrumento prospectivo con una visión hacia 2030. En él se concentran las bases para la elaboración de los programas sectoriales, especiales y regionales que delinearán de manera más puntual y detallada los pasos para el cumplimiento de los objetivos establecidos, así como los planes específicos de inversión que permitirán realizar la proyección de los recursos financieros. Este esfuerzo colectivo plasma los retos y desafíos de la agenda gubernamental con un profundo sentido de responsabilidad y con el compromiso de lograr un desarrollo democrático.

Gobierno de Resultados

El Gobierno Estatal está orientado a la obtención de resultados; es decir, a que las políticas públicas tengan un impacto positivo en la realidad de la Entidad, para lo cual es necesario que las mismas sean consecuencia de un proceso integral de planeación, de una ejecución eficiente de las políticas públicas y de la evaluación continua de las acciones de gobierno.

Gobierno Solidario

El Gobierno Estatal se ha planteado como visión ofrecer un elevado nivel de vida y una mayor igualdad de oportunidades, asumiendo su papel como Gobierno Solidario. Para ello, se han establecido objetivos apegados a la realidad de la Entidad, que delinearán la política social durante los próximos años y tendrán un impacto directo en el mejoramiento de las condiciones de desarrollo humano y social de los mexiquenses: Ser reconocido como el Gobierno de la Educación; Combatir la Pobreza; Mejorar la Calidad de Vida de los Mexiquenses mediante la Transformación Positiva de su Entorno y Alcanzar una Sociedad más igualitaria a través de la atención a grupos en situación de vulnerabilidad.

Financiamiento para el Desarrollo

El Gobierno Estatal requiere de recursos financieros para fomentar el desarrollo. Debido a las metas y objetivos que se han establecido, cada peso que se presupueste debe asignarse y gastarse de manera eficiente. Los recursos deben dirigirse a proyectos que causen el mayor impacto en el bienestar de los mexiquenses.

| Instituto Mexiquense de la Infraestructura Física Educativa | | | | | | | |
|---|--------------------|-------------------------------|-------------------------------|--------------------|--------------------|------------------|-------------|
| Egresos por Pilar y/o Eje Transversal (Miles de Pesos) | | | | | | | |
| PILAR Y/O EJE TRANSVERSAL | PRESUPUESTO 2018 | | | | EJERCIDO | VARIACIÓN | |
| | PREVISTO | ASIGNACIONES Y/O AMPLIACIONES | REDUCCIONES Y/O DISMINUCIONES | TOTAL AUTORIZADO | | IMPORTE | % |
| Gobierno de Resultados | 6,296.3 | 597.0 | 677.7 | 6,215.6 | 5,461.8 | 753.8 | 12.1 |
| Gobierno Solidario | 1,690,051.0 | 38,130.2 | 14,166.7 | 1,714,014.5 | 1,347,120.2 | 366,894.3 | 21.4 |
| Financiamiento para el Desarrollo | | 391,587.5 | | 391,587.5 | 391,587.5 | | |
| T O T A L | 1,696,347.3 | 430,314.7 | 14,844.4 | 2,111,817.6 | 1,744,169.5 | 367,648.1 | 17.4 |

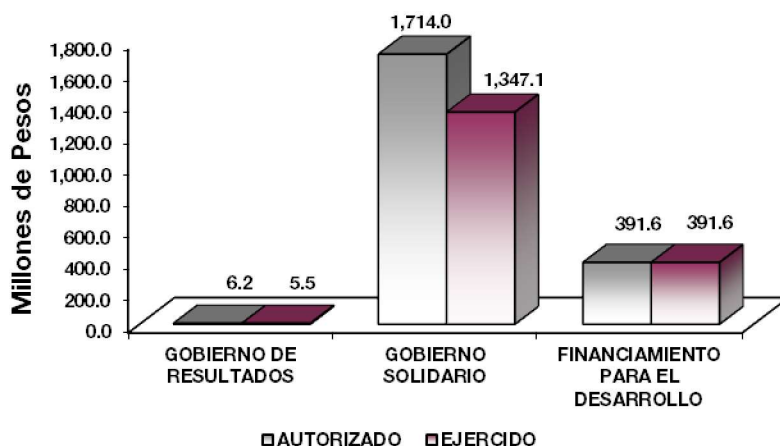

FINALIDAD**GOBIERNO****DESARROLLO SOCIAL**

En esta finalidad se avanzará en la provisión de servicios a la población en materia de Protección Social, Educación, Salud, Vivienda y Servicios a la Comunidad, con lo que se apoyará fundamentalmente la consecución de las Metas Nacionales México Incluyente y México con Educación de Calidad.

El Instituto tiene como prioridad incrementar de manera permanente y sostenida, los actuales niveles de la productividad y rentabilidad de las actividades agrícolas y pecuarias entre otras, buscando satisfacer la demanda interna y reducir las importaciones.

| Instituto Mexiquense de la Infraestructura Física Educativa Egresos por Programa (Miles de Pesos) | | | | | | | |
|---|--------------------|----------------------------------|----------------------------------|---------------------|--------------------|------------------|-------------|
| PROGRAMA | PREVISTO | PRESUPUESTO 2018 | | TOTAL AUTORIZADO | EJERCIDO | VARIACIÓN | |
| | | ASIGNACIONES Y/O AMPLIACIONES | REDUCCIONES Y/O DISMINUCIONES | | | IMPORTE | % |
| Desarrollo de la Función Pública y Ética en el Servicio Público | 6,296.3 | 597.0 | 677.7 | 6,215.6 | 5,461.8 | 753.8 | 12.1 |
| Educación Básica | 1,690,051.0 | 38,130.2 | 14,166.7 | 1,714,014.5 | 1,347,120.2 | 366,894.3 | 21.4 |
| Previsiones para el Pago de Adeudos de Ejercicios Fiscales Anteriores | | 391,587.5 | | 391,587.5 | 391,587.5 | | |
| TOTAL | 1,696,347.3 | 430,314.7 | 14,844.4 | 2,111,817.6 | 1,744,169.5 | 367,648.1 | 17.4 |
| | ===== | ===== | ===== | ===== | ===== | ===== | |

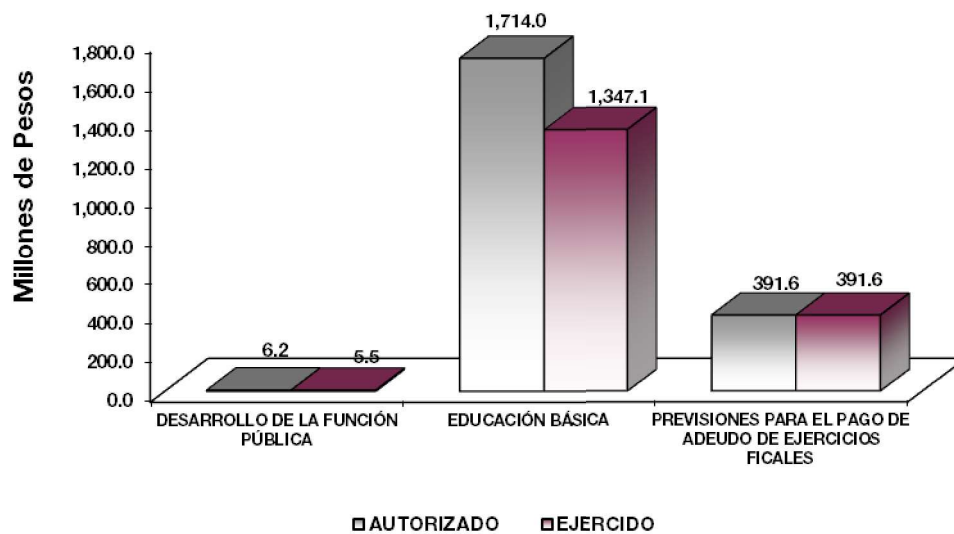

AVANCE OPERATIVO-PROGRAMÁTICO Y PRESUPUESTAL**GOBIERNO DE RESULTADOS****GOBIERNO****COORDINACIÓN DE LAS POLÍTICAS DE GOBIERNO****01 03 04 01 DESARROLLO DE LA FUNCIÓN PÚBLICA Y ÉTICA EN EL SERVICIO PÚBLICO****01 03 04 01 01 01 FISCALIZACIÓN, CONTROL Y EVALUACIÓN DE LA GESTIÓN PÚBLICA**

Realizar Auditorías, con el Propósito de Verificar el Cumplimiento del Marco Normativo que Regula el Funcionamiento de las Dependencias y Organismos Auxiliares del Ejecutivo Estatal y los Ayuntamientos. Es el medio por el cual se verifica el cumplimiento a disposiciones normativas para el ejercicio adecuado del presupuesto del Instituto (auditoría financiera), así como vigilar el cumplimiento de la estructura orgánica, funciones, programas, objetivos, procedimientos y controles internos de las unidades administrativas que integran el Instituto (auditoría administrativa). Para este ejercicio se programaron 45 auditorías de las cuales se dio cumplimiento con 47, por lo que esta meta se cumplió al 104.4 por ciento.

Realizar Evaluaciones para Determinar el Grado de Eficacia y Eficiencia en los Procesos, así como en el Desempeño Institucional de las Dependencias y Organismos Auxiliares del Ejecutivo Estatal. Para el 2018, se programó 1 evaluación al desempeño institucional, la cual se cumplió en un 100 por ciento.

Realizar Inspecciones a Rubros Específicos en las Dependencias, Organismos Auxiliares del Ejecutivo Estatal y en su caso Ayuntamientos, con el Propósito de Constatar el Cumplimiento del Marco Normativo que lo Regula. De acuerdo al Programa de Trabajo del Órgano Interno de Control, se programaron 260 inspecciones, de los cuales se realizó el mismo número logrando así el cumplimiento de la meta al 100 por ciento.

Participar en Testificaciones, con el Propósito de Asegurarse que los Actos Administrativos se Realicen Conforme a la Normatividad Vigente. De acuerdo al Programa de Trabajo el Órgano Interno de Control del Instituto Mexiquense de la Infraestructura Física Educativa (IMIFE), se programaron 61 testificaciones para el ejercicio 2018, de los cuales se realizaron 64, logrando así el cumplimiento de la meta al 104.9 por ciento.

Participación del Órgano Interno de Control en Reuniones que por Mandato Legal o Disposición Administrativa así lo Requiera. Con base en el Programa de Trabajo del Órgano Interno de Control, se programó la participación de 112 sesiones, acudiendo a 123 por lo que la meta fué superada en un 9.8 por ciento con respecto a lo programado.

Implementar la Metodología del Modelo de Control Interno (MICI), con el Propósito de Coadyuvar al Cumplimiento de los Objetivos y Metas Institucionales de las Dependencias y Organismos Auxiliares del Ejecutivo Estatal. Para el 2018, se programó 1 proyecto para Implementar la Metodología del Modelo de Control Interno (MICI), la cual no se cumplió debido a la actualización en la Normatividad aplicable, el proyecto MICI será sustituido en el proyecto MEMICI programado para el ejercicio 2019.

GOBIERNO SOLIDARIO

DESARROLLO SOCIAL

EDUCACIÓN

La atención para abatir el déficit de espacios educativos, precisa un programa integral y permanente en la edificación de obras que satisfacen en tiempo y forma las necesidades de los habitantes en edad escolar del Estado de México, a fin de mantener y elevar el grado de educación, convirtiéndola en un factor de desarrollo económico, político y social. La construcción de los Espacios Educativos, requiere de actividades previas de diversa índole, entre las que destacan la elaboración de proyectos arquitectónicos, que cumplen con necesidades como:

- Orientación
- Servicios
- Tipo de terreno
- Pendientes
- Asoleamientos
- Climatología
- Colindancia de los terrenos

A estas actividades, les suceden otras como la de cuantificación, presupuestación y adjudicación de contratos; cerrando el ciclo en la ejecución de la obra y la entrega recepción de la misma.

El IMIFE se adhiere a los procesos para lograr la rehabilitación y/o mantenimiento de espacios educativos existentes en el Estado de México, contribuyendo con los gobiernos federal, estatal y municipal, por lo se dio la atención de rehabilitación.

02 05 01 01 EDUCACIÓN BÁSICA

Construir, Ampliar y/o Modernizar Infraestructura Física. Los planteles educativos donde niños y jóvenes con características particulares, por la condición física, de lenguaje o cultura, así como de edad, son el lugar donde es necesario disponer de los espacios adecuados para su aprendizaje, es por ello que se han instrumentado medidas para disponer de espacios físicos de apoyo a la enseñanza como:

- Salones de Cómputo.
- Bibliotecas Escolares.
- Salas de Profesores.
- Salones de Actividades Artísticas.
- Espacios Administrativos y de uso común (Dirección, tienda escolar o cooperativa, almacén, patio de recreo, áreas verdes y baños).

Rehabilitar y/o Mantener Infraestructura Física. A pesar de que un importante número de planteles se encuentran bien conservados, siempre es necesario rehabilitar y dar mantenimiento a planteles educativos, ya que, con una infraestructura bien conservada, sin problemas de fisuras, cuarteaduras y otros daños visibles, los estudiantes se sentirán más seguros e interesados en las clases que aquellos que lo hacen en instalaciones sin servicios básicos y dignos.

02 05 01 01 01 01 EDUCACIÓN INICIAL

Construir, Ampliar y/o Modernizar Infraestructura Física. En el ejercicio 2018, se programó construir a 26 inmuebles de educación inicial, de los cuales se realizó el mismo número logrando así el cumplimiento de la meta al 100 por ciento.

Rehabilitar y/o Mantener Infraestructura Física. En el ejercicio 2018, se programó rehabilitar a 16 inmuebles de educación inicial, sin embargo, solo se concretó en el periodo la atención de 9 planteles por lo que esta meta se cumplió en un 56.3 por ciento de lo programado.

02 05 01 01 01 02 EDUCACIÓN PREESCOLAR

Construir, Ampliar y/o Modernizar Infraestructura Física. En el ejercicio 2018, se programó construir 97 inmuebles de educación preescolar, de los cuales se realizó el mismo número logrando así el cumplimiento de la meta al 100 por ciento.

Rehabilitar y/o Mantener Infraestructura Física. En el ejercicio 2018, se programó rehabilitar 189 inmuebles de educación preescolar, sin embargo, solo se concretó en el periodo la atención de 163 planteles por lo que esta meta se cumplió en un 86.2 por ciento de lo programado.

02 05 01 01 01 03 EDUCACIÓN PRIMARIA

Construir, Ampliar y/o Modernizar Infraestructura Física. En el ejercicio 2018, se programó construir 186 inmuebles de educación primaria, de los cuales se realizó el mismo número logrando así el cumplimiento de la meta al 100 por ciento.

Rehabilitar y/o Mantener Infraestructura Física. En el ejercicio 2018, se programó rehabilitar 232 inmuebles de educación primaria, sin embargo, solo se concretó en el periodo la atención de 212 planteles por lo que esta meta se cumplió en un 91.4 por ciento de lo programado.

02 05 01 01 01 05 EDUCACIÓN SECUNDARIA

Construir, Ampliar y/o Modernizar Infraestructura Física. En el ejercicio 2018, se programó construir 146 inmuebles de educación secundaria, de los cuales se realizaron 145 logrando así el cumplimiento de 99.3 por ciento de lo programado.

Rehabilitar y/o Mantener Infraestructura Física. En el ejercicio 2018, se programó rehabilitar 183 inmuebles de educación secundaria, sin embargo, solo se concretó en el periodo la atención de 101 planteles por lo que esta meta se cumplió en un 55.2 por ciento de lo programado.

IMIFE

| Instituto Mexiquense de la Infraestructura Física Educativa | | | | | | | | | | | | | |
|---|-----|----|----|----|----|--|------------------|------------|-----------|----------|------------------|-------------|-------|
| AVANCE OPERATIVO - PROGRAMÁTICO Y PRESUPUESTAL | | | | | | | | | | | | | |
| ENERO - DICIEMBRE DE 2018 | | | | | | | | | | | | | |
| | | | | | | | | | | | | | |
| M E T A S | | | | | | | | | | | | | |
| PRESUPUESTO 2018 | | | | | | | | | | | | | |
| (Miles de Pesos) | | | | | | | | | | | | | |
| FIN | FUN | SF | PP | SP | Pr | DESCRIPCIÓN | UNIDAD DE MEDIDA | PROGRAMADO | ALCANZADO | AVANCE % | AUTORIZADO ANUAL | EJERCIDO | % |
| | | | | | | GOBIERNO DE RESULTADOS | | | | | | | |
| | | | | | | GOBIERNO | | | | | | | |
| | | | | | | COORDINACIÓN DE LA POLÍTICA DE GOBIERNO | | | | | | | |
| 01 | 03 | 04 | 01 | | | DESARROLLO DE LA FUNCIÓN PÚBLICA Y ÉTICA EN EL SERVICIO PÚBLICO | | | | | | | |
| 01 | 03 | 04 | 01 | 01 | 01 | FISCALIZACIÓN. CONTROL Y EVALUACIÓN INTERNA DE LA GESTIÓN PÚBLICA | | | | | 6,215.6 | 5,461.8 | 87.9 |
| | | | | | | Realizar auditorías, con el propósito de verificar el cumplimiento del marco normativo que regula el funcionamiento de las dependencias y organismos auxiliares del Ejecutivo Estatal y los Ayuntamientos | Auditoría | 45 | 47 | 104.4 | 6,215.6 | 5,461.8 | 87.9 |
| | | | | | | Realizar evaluaciones para determinar el grado de eficacia y eficiencia en los procesos, así como en el desempeño institucional de las Dependencias y Organismos Auxiliares del Ejecutivo Estatal | Evaluación | 1 | 1 | 100 | | | |
| | | | | | | Realizar inspecciones a rubros específicos en las dependencias, organismos auxiliares del Ejecutivo Estatal y en su caso Ayuntamientos, con el propósito de constatar el cumplimiento del marco normativo que lo regula | Inspección | 260 | 260 | 100 | | | |
| | | | | | | Participar en testificaciones con el propósito de asegurarse que los actos administrativos se realicen conforme a la normatividad vigente | Testificación | 61 | 64 | 104.9 | | | |
| | | | | | | Participación del órgano de control interno en reuniones que por mandato legal o disposición administrativa así lo requiera | Sesión | 112 | 123 | 109.8 | | | |
| | | | | | | Implementar a Metodología del Modelo de Control Interno (MICI), con el propósito de coadyuvar al cumplimiento de los objetivos y metas institucionales de las dependencias y organismos auxiliares del Ejecutivo Estatal | Proyecyo | 1 | | | | | |
| | | | | | | GOBIERNO SOLIDARIO | | | | | | | |
| | | | | | | DESARROLLO SOCIAL | | | | | | | |
| | | | | | | EDUCACIÓN | | | | | | | |
| 02 | 05 | 01 | 01 | | | EDUCACIÓN BÁSICA | | | | | 1,714,014.5 | 1,347,120.2 | 78.6 |
| 02 | 05 | 01 | 01 | 01 | 01 | EDUCACIÓN INICIAL | | | | | 5,547.6 | 5,020.0 | 90.5 |
| | | | | | | Construir, ampliar y/o modernizar infraestructura física | Inmueble | 26 | 26 | 100 | | | |
| | | | | | | Rehabilitar y/o mantener infraestructura física | Inmueble | 16 | 9 | 56.3 | | | |
| 02 | 05 | 01 | 01 | 01 | 02 | EDUCACIÓN PREESCOLAR | | | | | 16,572.6 | 14,936.6 | 90.1 |
| | | | | | | Construir, ampliar y/o modernizar infraestructura física | Inmueble | 97 | 97 | 100 | | | |
| | | | | | | Rehabilitar y/o mantener infraestructura física | Inmueble | 189 | 163 | 86.2 | | | |
| 02 | 05 | 01 | 01 | 01 | 03 | EDUCACIÓN PRIMARIA | | | | | 57,931.3 | 34,122.9 | 58.9 |
| | | | | | | Construir, ampliar y/o modernizar infraestructura física | Inmueble | 186 | 186 | 100 | | | |
| | | | | | | Rehabilitar y/o mantener infraestructura física | Inmueble | 232 | 212 | 91.4 | | | |
| 02 | 05 | 01 | 01 | 01 | 05 | EDUCACIÓN SECUNDARIA | | | | | 1,633,963.0 | 1,293,040.7 | 79.1 |
| | | | | | | Construir, ampliar y/o modernizar infraestructura física | Inmueble | 146 | 145 | 99.3 | | | |
| | | | | | | Rehabilitar y/o mantener infraestructura física | Inmueble | 183 | 101 | 55.2 | | | |
| | | | | | | FINANCIAMIENTO PARA EL DESARROLLO | | | | | | | |
| | | | | | | OTRAS NO CLASIFICADAS EN FUNCIONES ANTERIORES | | | | | | | |
| | | | | | | ADEUDOS DE EJERCICIOS FISCALES ANTERIORES | | | | | | | |
| 04 | 04 | 01 | 01 | | | PREVISIONES PARA EL PAGO DE ADEUDOS DE EJERCICIOS FISCALES ANTERIORES | | | | | 391,587.5 | 391,587.5 | 100.0 |
| 04 | 04 | 01 | 01 | 01 | 01 | PASIVOS DERIVADOS DE EROGACIONES DEVENGADAS Y PENDIENTES DE EJERCICIOS ANTERIORES | | | | | 391,587.5 | 391,587.5 | 100.0 |
| | | | | | | Registrar el pago de adeudos de ejercicios fiscales anteriores | Documento | 1 | 1 | 100 | | | |
| T O T A L | | | | | | | | | | | 2,111,817.6 | 1,744,169.5 | 82.6 |
| | | | | | | | | | | | ===== | ===== | |

ANEXOS ESTABLECIDOS EN DIFERENTES ORDENAMIENTOS

**Relación de Bienes Inmuebles que Componen el Patrimonio
Cuenta Pública al 31 de Diciembre de 2018
(Miles de Pesos)**

Ente Público: Instituto Mexiquense de la Infraestructura Física Educativa

| Código | Descripción de Bienes Inmuebles | Valor en Libros |
|--------|--|--------------------|
| | Terrenos | 4,670.2 |
| | Edificios No Habitacionales | 17,607.7 |
| | Construcciones en Proceso en Bienes de Dominio Público | 2,752,781.7 |
| | TOTAL | 2,775,059.6 |

**Relación de Bienes Muebles que Componen el Patrimonio
Cuenta Pública al 31 de Diciembre de 2018
(Miles de Pesos)**

Ente Público: Instituto Mexiquense de la Infraestructura Física Educativa

| Código | Descripción de Bienes Muebles | Valor en Libros |
|--------|--|-----------------|
| | Mobiliario y Equipo de Administración | 15,666.4 |
| | Vehículos y Equipo de Transporte | 18,087.1 |
| | Maquinaria, Otros Equipos y Herramientas | 1,003.1 |
| | Otros Bienes Muebles | 1,278.1 |
| | TOTAL | 36,034.7 |

Instituto Mexiquense de la Infraestructura Física Educativa
Cuenta Pública al 31 de Diciembre de 2018
Relación de Cuentas Bancarias Productivas Específicas

| Fondo, Programa o Convenio | Datos de la Cuenta Bancaria | |
|---|-----------------------------|-------------------|
| | Institución Bancaria | Número de Cuentas |
| Nomina Personal de Base | SANTANDER | 523 |
| Programa de Inversión Fideicomiso F/659 | SANTANDER | 818 |
| Programa Fonden | BANCOMER | 957 |
| Gastos Operativos de Gasto Corriente | BANCOMER | 127 |
| Convenio Embajada de Japón | BANCOMER | 969 |
| Cuenta Eje Subsidio Gasto Corriente | BANCOMER | 745 |
| PAD Financiamiento Estatal | BANCOMER | 183 |
| Programa TES Chimalhuacán (Obras por Encargo) | BANCOMER | 516 |
| Programa ICATI Recursos Federales (Obras por Encargo) | BANCOMER | 029 |
| Programas Indirectos INIFED 2% Supervisión | BANCOMER | 403 |
| Programas Indirectos INIFED "Diagnosticos" | BANCOMER | 470 |
| Fondo de Aportaciones Multiples Potenciado | BANCOMER | 045 |

FORMATOS PARA EL CUMPLIMIENTO DE LA LEY DE DISCIPLINA FINANCIERA DE LAS ENTIDADES FEDERATIVAS Y LOS MUNICIPIOS

IMIFE

| Instituto Mexiquense de la Infraestructura Física Educativa Estado de Situación Financiera Detallado - LDF Al 31 de Diciembre de 2018 y 2017 (Cifras en Miles de Pesos) | | | | | |
|--|--------------------|--------------------|--|---------------------|---------------------|
| Concepto | 2018 | 2017 | Concepto | 2018 | 2017 |
| ACTIVO | | | PASIVO | | |
| Activo Circulante | | | Pasivo Circulante | | |
| a. Efectivo y Equivalentes (a=a1+a2+a3+a4+a5+a6+a7) | 133,804.9 | 16,917.9 | a. Cuentas por Pagar a Corto Plazo (a=a1+a2+a3+a4+a5+a6+a7+a9) | 1,160,618.2 | 915,995.2 |
| a1) Efectivo | | 0.0 | a1) Servicios Personales por Pagar a Corto Plazo | 0.0 | 0.0 |
| a2) Bancos/Tesorería | 34,117.9 | 9,188.1 | a2) Proveedores por Pagar a Corto Plazo | 38,926.3 | 42,215.1 |
| a3) Bancos/Dependencias y Otros | 0.0 | 0.0 | a3) Contratistas por Obras Públicas por Pagar a Corto Plazo | 1,096,371.0 | 814,483.6 |
| a4) Inversiones Temporales (Hasta 3 Meses) | 0.0 | 0.0 | a4) Participaciones y Aportaciones por Pagar a Corto Plazo | 0.0 | 0.0 |
| a5) Fondos con Afectación Específica | 0.0 | 0.0 | a5) Transferencias Otorgadas por Pagar a Corto Plazo | 0.0 | 0.0 |
| a6) Depósitos de Fondos de Terceros en Garantía y/o Administración | 99,687.0 | 7,729.8 | a6) Intereses, Comisiones y Otros Gastos de la Deuda Pública por Pagar a Corto Plazo | 0.0 | 0.0 |
| a7) Otros Efectivos y Equivalentes | 0.0 | 0.0 | a7) Retenciones y Contribuciones por Pagar a Corto Plazo | 4,154.7 | 21,559.3 |
| b. Derechos a Recibir Efectivo o Equivalentes (b=b1+b2+b3+b4+b5+b6+b7) | 379,064.8 | 861,907.0 | a8) Devoluciones de la Ley de Ingresos por Pagar a Corto Plazo | 0.0 | 0.0 |
| b1) Inversiones Financieras de Corto Plazo | 367,323.8 | 860,186.2 | a9) Otras Cuentas por Pagar a Corto Plazo | 21,166.2 | 37,737.2 |
| b2) Cuentas por Cobrar a Corto Plazo | 8,167.7 | 965.4 | b. Documentos por Pagar a Corto Plazo (b=b1+b2+b3) | 0.0 | 0.0 |
| b3) Deudores Diversos por Cobrar a Corto Plazo | 3,573.3 | 755.4 | b1) Documentos Comerciales por Pagar a Corto Plazo | 0.0 | 0.0 |
| b4) Ingresos por Recuperar a Corto Plazo | 0.0 | 0.0 | b2) Documentos con Contratistas por Obras Públicas por Pagar a Corto Plazo | 0.0 | 0.0 |
| b5) Deudores por Anticipos de la Tesorería a Corto Plazo | 0.0 | 0.0 | b3) Otros Documentos por Pagar a Corto Plazo | 0.0 | 0.0 |
| b6) Préstamos Otorgados a Corto Plazo | 0.0 | 0.0 | c. Porción a Corto Plazo de la Deuda Pública a Largo Plazo (c=c1+c2) | 0.0 | 0.0 |
| b7) Otros Derechos a Recibir Efectivo o Equivalentes a Corto Plazo | 0.0 | 0.0 | c1) Porción a Corto Plazo de la Deuda Pública | 0.0 | 0.0 |
| c. Derechos a Recibir Bienes o Servicios (c=c1+c2+c3+c4+c5) | 473,148.6 | 183,588.7 | c2) Porción a Corto Plazo de Arrendamiento Financiero | 0.0 | 0.0 |
| c1) Anticipo a Proveedores por Adquisición de Bienes y Prestación de Servicios a Corto Plazo | 0.0 | 877.4 | d. Títulos y Valores a Corto Plazo | 0.0 | 0.0 |
| c2) Anticipo a Proveedores por Adquisición de Bienes Inmuebles y Muebles a Corto Plazo | 0.0 | 0.0 | e. Pasivos Diferidos a Corto Plazo (e=e1+e2+e3) | 0.0 | 0.0 |
| c3) Anticipo a Proveedores por Adquisición de Bienes Intangibles a Corto Plazo | 0.0 | 0.0 | e1) Ingresos Cobrados por Adelantado a Corto Plazo | 0.0 | 0.0 |
| c4) Anticipo a Contratistas por Obras Públicas a Corto Plazo | 473,148.6 | 182,711.3 | e2) Intereses Cobrados por Adelantado a Corto Plazo | 0.0 | 0.0 |
| c5) Otros Derechos a Recibir Bienes o Servicios a Corto Plazo | 0.0 | 0.0 | e3) Otros Pasivos Diferidos a Corto Plazo | 0.0 | 0.0 |
| d. Inventarios (d=d1+d2+d3+d4+d5) | 49,819.0 | 55,317.7 | f. Fondos y Bienes de Terceros en Garantía y/o Administración a Corto Plazo (f=f1+f2+f3+f4+f5+f6) | 1,684,645.3 | 983,441.1 |
| d1) Inventario de Mercancías para Venta | 0.0 | 0.0 | f1) Fondos en Garantía a Corto Plazo | 578.7 | 514.9 |
| d2) Inventario de Mercancías Terminadas | 0.0 | 0.0 | f2) Fondos en Administración a Corto Plazo | 1,684,066.6 | 982,926.2 |
| d3) Inventario de Mercancías en Proceso de Elaboración | 0.0 | 0.0 | f3) Fondos Contingentes a Corto Plazo | 0.0 | 0.0 |
| d4) Inventario de Materias Primas, Materiales y Suministros para Producción | 0.0 | 0.0 | f4) Fondos de Fideicomisos, Mandatos y Contratos Análogos a Corto Plazo | 0.0 | 0.0 |
| d5) Bienes en Tránsito | 49,819.0 | 55,317.7 | f5) Otros Fondos de Terceros en Garantía y/o Administración a Corto Plazo | 0.0 | 0.0 |
| e. Almacenes | 52,267.6 | 47,097.1 | f6) Valores y Bienes en Garantía a Corto Plazo | 0.0 | 0.0 |
| f. Estimación por Pérdida o Deterioro de Activos Circulantes (f=f1+f2) | 0.0 | 0.0 | g. Provisiones a Corto Plazo (g=g1+g2+g3) | 0.0 | 0.0 |
| f1) Estimaciones para Cuentas Incobrables por Derechos a Recibir Efectivo o Equivalentes | 0.0 | 0.0 | g1) Provisión para Demandas y Juicios a Corto Plazo | 0.0 | 0.0 |
| f2) Estimación por Deterioro de Inventarios | 0.0 | 0.0 | g2) Provisión para Contingencias a Corto Plazo | 0.0 | 0.0 |
| g. Otros Activos Circulantes (g=g1+g2+g3+g4) | 1,585,209.0 | 977,275.3 | g3) Otras Provisiones a Corto Plazo | 0.0 | 0.0 |
| g1) Valores en Garantía | 67.5 | 67.5 | h. Otros Pasivos a Corto Plazo (h=h1+h2+h3) | 0.0 | 0.0 |
| g2) Bienes en Garantía (Excluye Depósitos de Fondos) | 0.0 | 0.0 | h1) Ingresos por Clasificar | 0.0 | 0.0 |
| g3) Bienes Derivados de Embargos, Decomisos, Aseguramientos y Dación en Pago | 0.0 | 0.0 | h2) Recaudación por Participar | 0.0 | 0.0 |
| g4) Adquisición con Fondos de Terceros | 1,585,141.5 | 977,207.8 | h3) Otros Pasivos Circulantes | 0.0 | 0.0 |
| IA. Total de Activos Circulantes (IA = a + b + c + d + e + f + g) | 2,673,313.9 | 2,142,103.7 | IIA. Total de Pasivos Circulantes (IIA = a + b + c + d + e + f + g + h) | 2,845,263.5 | 1,899,436.3 |
| Activo No Circulante | | | Pasivo No Circulante | | |
| a. Inversiones Financieras a Largo Plazo | | 0.0 | a. Cuentas por Pagar a Largo Plazo | 0.0 | 0.0 |
| b. Derechos a Recibir Efectivo o Equivalentes a Largo Plazo | | 0.0 | b. Documentos por Pagar a Largo Plazo | 0.0 | 0.0 |
| c. Bienes Inmuebles, Infraestructura y Construcciones en Proceso | 2,775,059.6 | 2,185,709.1 | c. Deuda Pública a Largo Plazo | 0.0 | 0.0 |
| d. Bienes Muebles | 36,034.7 | 31,327.1 | d. Pasivos Diferidos a Largo Plazo | 0.0 | 0.0 |
| e. Activos Intangibles | | 0.0 | e. Fondos y Bienes de Terceros en Garantía y/o en Administración a Largo Plazo | 0.0 | 0.0 |
| f. Depreciación, Deterioro y Amortización Acumulada de Bienes | -22,722.4 | -19,748.9 | f. Provisiones a Largo Plazo | 0.0 | 0.0 |
| g. Activos Diferidos | | 0.0 | IIIB. Total de Pasivos No Circulantes (IIIB = a + b + c + d + e + f) | 0.0 | 0.0 |
| h. Estimación por Pérdida o Deterioro de Activos no Circulantes | | 0.0 | II. Total del Pasivo (II = IIA + IIIB) | 2,845,263.5 | 1,899,436.3 |
| i. Otros Activos no Circulantes | | 0.0 | HACIENDA PÚBLICA/PATRIMONIO | | |
| IB. Total de Activos No Circulantes (IB = a + b + c + d + e + f + g + h + i) | 2,788,371.9 | 2,197,287.3 | IIIA. Hacienda Pública/Patrimonio Contribuido (IIIA = a + b + c) | -8,486,899.4 | -7,577,215.2 |
| I. Total del Activo (I = IA + IB) | 5,461,685.8 | 4,339,391.0 | a. Aportaciones | -8,486,899.4 | -7,577,215.2 |
| | | | b. Donaciones de Capital | 0.0 | 0.0 |
| | | | c. Actualización de la Hacienda Pública/Patrimonio | 0.0 | 0.0 |
| | | | IIIB. Hacienda Pública/Patrimonio Generado (IIIB = a + b + c + d + e) | 11,103,321.7 | 10,017,169.9 |
| | | | a. Resultados del Ejercicio (Ahorro/ Desahorro) | 1,321,330.0 | 963,059.0 |
| | | | b. Resultados de Ejercicios Anteriores | 9,781,991.7 | 9,053,966.1 |
| | | | c. Revalúos | 0.0 | 144.8 |
| | | | d. Reservas | 0.0 | 0.0 |
| | | | e. Rectificaciones de Resultados de Ejercicios Anteriores | 0.0 | 0.0 |
| | | | IIIC. Exceso o Insuficiencia en la Actualización de la Hacienda Pública/Patrimonio (IIIC=a-b) | 0.0 | 0.0 |
| | | | a. Resultado por Posición Monetaria | 0.0 | 0.0 |
| | | | b. Resultado por Tenencia de Activos no Monetarios | 0.0 | 0.0 |
| | | | III. Total Hacienda Pública/Patrimonio (III = IIIA + IIIB + IIIC) | 2,616,422.3 | 2,439,954.7 |
| | | | IV. Total del Pasivo y Hacienda Pública/Patrimonio (IV = II + III) | 5,461,685.8 | 4,339,391.0 |

CUENTA PÚBLICA DEL GOBIERNO, ORGANISMOS AUXILIARES Y AUTÓNOMOS DEL ESTADO DE MÉXICO 2018

| Instituto Mexiquense de la Infraestructura Física Educativa Informe Analítico de la Deuda Pública y Otros Pasivos - LDF Al 31 de diciembre de 2017 y 2018 | | | | | | | |
|--|--------------------------------------|-------------------------------|--------------------------------|--|--|-----------------------------------|--|
| Denominación de la Deuda Pública y Otros Pasivos (c) | Saldo al 31 de diciembre de 2016 (d) | Disposiciones del Periodo (e) | Amortizaciones del Periodo (f) | Revaluaciones, Reclasificaciones y Otros Ajustes (g) | Saldo Final del Periodo (h) h=d+e-f+g | Pago de Intereses del Periodo (i) | Pago de Comisiones y demás Costos Asociados Durante el Periodo (j) |
| 1. Deuda Pública (1=A+B) | 0.0 | 0.0 | 0.0 | 0.0 | 0.0 | | |
| A. Corto Plazo (A=a1+a2+a3) | 0.0 | 0.0 | 0.0 | 0.0 | 0.0 | | |
| a1) Instituciones de Crédito | | | | | | | |
| a2) Títulos y Valores | | | | | | | |
| a3) Arrendamientos Financieros | | | | | | | |
| B. Largo Plazo (B=b1+b2+b3) | 0.0 | 0.0 | 0.0 | 0.0 | 0.0 | | |
| b1) Instituciones de Crédito | | | | | | | |
| b2) Títulos y Valores | | | | | | | |
| b3) Arrendamientos Financieros | | | | | | | |
| 2. Otros Pasivos | 1,899,436.3 | | | | 2,845,263.5 | | |
| 3. Total de la Deuda Pública y Otros Pasivos (3=1+2) | 1,899,436.3 | 0.0 | 0.0 | 0.0 | 2,845,263.5 | | |
| 4. Deuda Contingente 1 (informativo) | 0.0 | 0.0 | 0.0 | 0.0 | 0.0 | | |
| A. Deuda Contingente 1 | | | | | | | |
| B. Deuda Contingente 2 | | | | | | | |
| C. Deuda Contingente XX | | | | | | | |
| 5. Valor de Instrumentos Bono Cupón Cero 2 (Informativo) | 0.0 | 0.0 | 0.0 | 0.0 | 0.0 | | |
| A. Instrumento Bono Cupón Cero 1 | | | | | | | |
| B. Instrumento Bono Cupón Cero 2 | | | | | | | |
| C. Instrumento Bono Cupón Cero XX | | | | | | | |

1 Se refiere a cualquier Financiamiento sin fuente o garantía de pago definida, que sea asumida de manera solidaria o subsidiaria por las Entidades Federativas con sus Municipios, organismos descentralizados y empresas de participación estatal mayoritaria y fideicomisos, locales o municipales, y por los Municipios con sus respectivos organismos descentralizados y empresas de participación municipal mayoritaria.

2 Se refiere al valor del Bono Cupón Cero que respalda el pago de los créditos asociados al mismo (Activo).

| Obligaciones a Corto Plazo (k) | Monto Contratado (l) | Plazo Pactado (m) | Tasa de Interés (n) | Comisiones y Costos Relacionados (o) | Tasa Efectiva (p) |
|--|----------------------|-------------------|---------------------|--------------------------------------|-------------------|
| 6. Obligaciones a Corto Plazo (Informativo) | | | | | |
| A. Crédito 1 | | | | | |
| B. Crédito 2 | | | | | |
| C. Crédito XX | | | | | |

IMIFE

| Instituto Mexiquense de la Infraestructura Física Educativa Informe Analítico de Obligaciones Diferentes de Financiamientos Al 31 de Diciembre de 2018 (Miles de Pesos) | | | | | | | | | | |
|--|------------------------|---|--------------------------|-----------------------------------|-------------------|--|---|--|--|---|
| Denominación de las Obligaciones Diferentes de Financiamiento (c) | Fecha del Contrato (d) | Fecha de Inicio de Operación del Proyecto (e) | Fecha de Vencimiento (f) | Monto de la Inversión Pactado (g) | Plazo Pactado (h) | Monto Promedio Mensual del Pago de la Contraprestación (i) | Monto Promedio Mensual del Pago de la Contraprestación Correspondiente al Pago de Inversión (j) | Monto Pagado de la Inversión al XX de XXXX de 20XX (k) | Monto Pagado de la Inversión Actualizado al XX de XXXX de 20XX (l) | Saldo Pendiente por Pagar de la Inversión al XX de XXXX de 20XX (m = g - l) |
| A. Asociaciones Público Privadas (APP's) (A=a+b+c+d) | | | | 0.0 | | 0.0 | 0.0 | | | 0.0 |
| a) APP 1 | | | | | | | | | | 0.0 |
| b) APP 2 | | | | | | | | | | 0.0 |
| c) APP 3 | | | | | | | | | | 0.0 |
| d) APP XX | | | | | | | | | | 0.0 |
| B. Otros Instrumentos (B=a+b+c+d) | | | | 0.0 | | 0.0 | 0.0 | | | 0.0 |
| a) Otro Instrumento 1 | | | | | | | | | | 0.0 |
| b) Otro Instrumento 2 | | | | | | | | | | 0.0 |
| c) Otro Instrumento 3 | | | | | | | | | | 0.0 |
| d) Otro Instrumento XX | | | | | | | | | | 0.0 |
| C. Total de Obligaciones Diferentes de Financiamiento (C=A+B) | | | | 0.0 | | 0.0 | 0.0 | | | 0.0 |

CUENTA PÚBLICA DEL GOBIERNO, ORGANISMOS AUXILIARES Y AUTÓNOMOS DEL ESTADO DE MÉXICO 2018

| Instituto Mexiquense de la Infraestructura Física Educativa Balance Presupuestario Del 1 de Enero al 31 de Diciembre de 2018 (Miles de Pesos) | | | |
|--|---------------------|--------------------|--------------------|
| Concepto | Estimado / Aprobado | Devengado | Recaudado / Pagado |
| A. Ingresos Totales (A = A1+A2+A3) | 1,696,347.3 | 1,661,652.7 | 1,661,652.7 |
| A1. Ingresos de Libre Disposición | 1,298,208.6 | 974,610.5 | 974,610.5 |
| A2. Transferencias Federales Etiquetadas | 398,138.7 | 398,138.7 | 398,138.7 |
| A3. Financiamiento Neto | | 288,903.5 | 288,903.5 |
| B. Egresos Presupuestarios¹ (B = B1+B2) | 1,696,347.3 | 1,744,169.5 | 1,743,126.7 |
| B1. Gasto No Etiquetado (sin incluir Amortización de la Deuda Pública) | 1,298,208.6 | 1,346,030.8 | 1,344,988.0 |
| B2. Gasto Etiquetado (sin incluir Amortización de la Deuda Pública) | 398,138.7 | 398,138.7 | 398,138.7 |
| C. Remanentes del Ejercicio Anterior (C = C1 + C2) | | 0.0 | 0.0 |
| C1. Remanentes de Ingresos de Libre Disposición Aplicados en el Período | | | |
| C2. Remanentes de Transferencias Federales Etiquetadas Aplicados en el Período | | | |
| I. Balance Presupuestario (I = A - B + C) | 0.0 | -82,516.8 | -81,474.0 |
| II. Balance Presupuestario sin Financiamiento Neto (II = I - A3) | 0.0 | -371,420.3 | -370,377.5 |
| III. Balance Presupuestario sin Financiamiento Neto y sin Remanentes del Ejercicio Anterior (III= II - C) | 0.0 | -371,420.3 | -370,377.5 |
| Concepto | Aprobado | Devengado | Pagado |
| E. Intereses, Comisiones y Gastos de la Deuda (E = E1+E2) | 0.0 | 0.0 | 0.0 |
| E1. Intereses, Comisiones y Gastos de la Deuda con Gasto No Etiquetado | | | |
| E2. Intereses, Comisiones y Gastos de la Deuda con Gasto Etiquetado | | | |
| IV. Balance Primario (IV = III + E) | 0.0 | -371,420.3 | -370,377.5 |
| Concepto | Estimado/ Aprobado | Devengado | Recaudado / Pagado |
| F. Financiamiento (F = F1 + F2) | 0.0 | 0.0 | 0.0 |
| F1. Financiamiento con Fuente de Pago de Ingresos de Libre Disposición | | | |
| F2. Financiamiento con Fuente de Pago de Transferencias Federales Etiquetadas | | | |
| G. Amortización de la Deuda (G = G1 + G2) | 0.0 | 0.0 | 0.0 |
| G1. Amortización de la Deuda Pública con Gasto No Etiquetado | | | |
| G2. Amortización de la Deuda Pública con Gasto Etiquetado | | | |
| A3. Financiamiento Neto (A3 = F - G) | 0.0 | 0.0 | 0.0 |
| Concepto | Estimado/ Aprobado | Devengado | Recaudado / Pagado |
| A1. Ingresos de Libre Disposición | 1,298,208.6 | 974,610.5 | 974,610.5 |
| A3.1 Financiamiento Neto con Fuente de Pago de Ingresos de Libre Disposición (A3.1 = F1 - G1) | 0.0 | 288,903.5 | 288,903.5 |
| F1. Financiamiento con Fuente de Pago de Ingresos de Libre Disposición | | 288,903.5 | 288,903.5 |
| G1. Amortización de la Deuda Pública con Gasto No Etiquetado | | | |
| B1. Gasto No Etiquetado (sin incluir Amortización de la Deuda Pública) | 1,298,208.6 | 1,346,030.8 | 1,344,988.0 |
| C1. Remanentes de Ingresos de Libre Disposición Aplicados en el Período | | | |
| V. Balance Presupuestario de Recursos Disponibles (V = A1 + A3.1 - B1 + C1) | 0.0 | -82,516.8 | -81,474.0 |
| VI. Balance Presupuestario de Recursos Disponibles sin Financiamiento Neto (VI = V - A3.1) | 0.0 | -371,420.3 | -370,377.5 |
| Concepto | Estimado/ Aprobado | Devengado | Recaudado / Pagado |
| A2. Transferencias Federales Etiquetadas | 398,138.7 | 398,138.7 | 398,138.7 |
| A3.2 Financiamiento Neto con Fuente de Pago de Transferencias Federales Etiquetadas (A3.2 = F2 - G2) | 0.0 | 0.0 | 0.0 |
| F2. Financiamiento con Fuente de Pago de Transferencias Federales Etiquetadas | | | |
| G2. Amortización de la Deuda Pública con Gasto Etiquetado | | | |
| B2. Gasto Etiquetado (sin incluir Amortización de la Deuda Pública) | 398,138.7 | 398,138.7 | 398,138.7 |
| C2. Remanentes de Transferencias Federales Etiquetadas Aplicados en el Período | | | |
| VII. Balance Presupuestario de Recursos Etiquetados (VII = A2 + A3.2 - B2 + C2) | 0.0 | 0.0 | 0.0 |
| VIII. Balance Presupuestario de Recursos Etiquetados sin Financiamiento Neto (VIII = VII - A3.2) | 0.0 | 0.0 | 0.0 |

IMIFE

| Instituto Mexiquense de la Infraestructura Física Educativa Estado Analítico de Ingresos Detallado - LDF Del 1 de Enero al 31 de Diciembre de 2018 (Miles de Pesos) | | | | | | |
|--|--------------------|--------------------------------|--------------------|--------------------|--------------------|------------------|
| Concepto | Ingreso | | | | | Diferencia |
| | Estimado | Ampliaciones/ (Reducciones) | Modificado | Devengado | Recaudado | |
| Ingresos de Libre Disposición | | | 0.0 | | | 0.0 |
| A. Impuestos | | | 0.0 | | | 0.0 |
| B. Cuotas y Aportaciones de Seguridad Social | | | 0.0 | | | 0.0 |
| C. Contribuciones de Mejoras | | | 0.0 | | | 0.0 |
| D. Derechos | | | 0.0 | | | 0.0 |
| E. Productos | | | 0.0 | | | 0.0 |
| F. Aprovechamientos | | | 0.0 | | | 0.0 |
| G. Ingresos por Ventas de Bienes y Servicios | 5,902.2 | 1,812.8 | 7,715.0 | 31,555.1 | 31,555.1 | -23,840.1 |
| H. Participaciones (H=h1+h2+h3+h4+h5+h6+h7+h8+h9+h10+h11) | 0.0 | 0.0 | 0.0 | 0.0 | 0.0 | 0.0 |
| h1) Fondo General de Participaciones | | | 0.0 | | | 0.0 |
| h2) Fondo de Fomento Municipal | | | 0.0 | | | 0.0 |
| h3) Fondo de Fiscalización y Recaudación | | | 0.0 | | | 0.0 |
| h4) Fondo de Compensación | | | 0.0 | | | 0.0 |
| h5) Fondo de Extracción de Hidrocarburos | | | 0.0 | | | 0.0 |
| h6) Impuesto Especial Sobre Producción y Servicios | | | 0.0 | | | 0.0 |
| h7) 0.136% de la Recaudación Federal Participable | | | 0.0 | | | 0.0 |
| h8) 3.17% Sobre Extracción de Petróleo | | | 0.0 | | | 0.0 |
| h9) Gasolinas y Diésel | | | 0.0 | | | 0.0 |
| h10) Fondo del Impuesto Sobre la Renta | | | 0.0 | | | 0.0 |
| h11) Fondo de Estabilización de los Ingresos de las Entidades Federativas | | | 0.0 | | | 0.0 |
| I. Incentivos Derivados de la Colaboración Fiscal (I=i1+i2+i3+i4+i5) | 0.0 | 0.0 | 0.0 | 0.0 | 0.0 | 0.0 |
| i1) Tenencia o Uso de Vehículos | | | 0.0 | | | 0.0 |
| i2) Fondo de Compensación ISAN | | | 0.0 | | | 0.0 |
| i3) Impuesto Sobre Automóviles Nuevos | | | 0.0 | | | 0.0 |
| i4) Fondo de Compensación de Repecos-Intermedios | | | 0.0 | | | 0.0 |
| i5) Otros Incentivos Económicos | | | 0.0 | | | 0.0 |
| J. Transferencias | 1,292,306.4 | 22,070.0 | 1,314,376.4 | 943,055.4 | 943,055.4 | 371,321.0 |
| K. Convenios | 0.0 | 0.0 | 0.0 | 0.0 | 0.0 | 0.0 |
| k1) Otros Convenios y Subsidios | | | 0.0 | | | 0.0 |
| L. Otros Ingresos de Libre Disposición (L=l1+l2) | 0.0 | 0.0 | 0.0 | 0.0 | 0.0 | 0.0 |
| l1) Participaciones en Ingresos Locales | | | 0.0 | | | 0.0 |
| l2) Otros Ingresos de Libre Disposición | | | 0.0 | | | 0.0 |
| I. Total de Ingresos de Libre Disposición (I=A+B+C+D+E+F+G+H+I+J+K+L) | 1,298,208.6 | 23,882.8 | 1,322,091.4 | 974,610.5 | 974,610.5 | 347,480.9 |
| Ingresos Excedentes de Ingresos de Libre Disposición | | | 0.0 | | | 0.0 |
| Transferencias Federales Etiquetadas | | | 0.0 | | | 0.0 |
| A. Aportaciones (A=a1+a2+a3+a4+a5+a6+a7+a8) | 370,270.0 | 0.0 | 370,270.0 | 370,270.0 | 370,270.0 | 0.0 |
| a1) Fondo de Aportaciones para la Nómina Educativa y Gasto Operativo | | | 0.0 | | | 0.0 |
| a2) Fondo de Aportaciones para los Servicios de Salud | | | 0.0 | | | 0.0 |
| a3) Fondo de Aportaciones para la Infraestructura Social | | | 0.0 | | | 0.0 |
| a4) Fondo de Aportaciones para el Fortalecimiento de los Municipios y de las Demarcaciones Territoriales del Distrito Federal | | | 0.0 | | | 0.0 |
| a5) Fondo de Aportaciones Múltiples | 370,270.0 | | 370,270.0 | 370,270.0 | 370,270.0 | 0.0 |
| a6) Fondo de Aportaciones para la Educación Tecnológica y de Adultos | | | 0.0 | | | 0.0 |
| a7) Fondo de Aportaciones para la Seguridad Pública de los Estados y del Distrito Federal | | | 0.0 | | | 0.0 |
| a8) Fondo de Aportaciones para el Fortalecimiento de las Entidades Federativas | | | 0.0 | | | 0.0 |
| B. Convenios (B=b1+b2+b3+b4) | 0.0 | 0.0 | 0.0 | 0.0 | 0.0 | 0.0 |
| b1) Convenios de Protección Social en Salud | | | 0.0 | | | 0.0 |
| b2) Convenios de Descentralización | | | 0.0 | | | 0.0 |
| b3) Convenios de Reasignación | | | 0.0 | | | 0.0 |
| b4) Otros Convenios y Subsidios | | | 0.0 | | | 0.0 |
| C. Fondos Distintos de Aportaciones (C=c1+c2) | 0.0 | 0.0 | 0.0 | 0.0 | 0.0 | 0.0 |
| c1) Fondo para Entidades Federativas y Municipios Productores de Hidrocarburos | | | 0.0 | | | 0.0 |
| c2) Fondo Minero | | | 0.0 | | | 0.0 |
| D. Transferencias, Subsidios y Subvenciones, y Pensiones y Jubilaciones | | | 0.0 | | | 0.0 |
| E. Otras Transferencias Federales Etiquetadas | 27,868.7 | | 27,868.7 | 27,868.7 | 27,868.7 | 0.0 |
| II. Total de Transferencias Federales Etiquetadas (II = A + B + C + D + E) | 398,138.7 | 0.0 | 398,138.7 | 398,138.7 | 398,138.7 | 0.0 |
| III. Ingresos Derivados de Financiamientos (III = A) | 0.0 | 391,587.5 | 391,587.5 | 288,903.5 | 288,903.5 | 102,684.0 |
| A. Ingresos Derivados de Financiamientos | | 391,587.5 | 391,587.5 | 288,903.5 | 288,903.5 | 102,684.0 |
| IV. Total de Ingresos (IV = I + II + III) | 1,696,347.3 | 415,470.3 | 2,111,817.6 | 1,661,652.7 | 1,661,652.7 | 450,164.9 |
| Datos Informativos | | | 0.0 | | | 0.0 |
| 1. Ingresos Derivados de Financiamientos con Fuente de Pago de Ingresos de Libre Disposición | | | 0.0 | | | 0.0 |
| 2. Ingresos Derivados de Financiamientos con Fuente de Pago de Transferencias Federales Etiquetadas | | | 0.0 | | | 0.0 |
| 3. Ingresos Derivados de Financiamientos (3 = 1 + 2) | 0.0 | 0.0 | 0.0 | 0.0 | 0.0 | 0.0 |

CUENTA PÚBLICA DEL GOBIERNO, ORGANISMOS AUXILIARES Y AUTÓNOMOS DEL ESTADO DE MÉXICO 2018

| Instituto Mexiquense de la Infraestructura Física Educativa Estado Analítico del Ejercicio del Presupuesto de Egresos Detallado - LDF Clasificación por Objeto del Gasto (Capítulo y Concepto) Del 1 de Enero al 31 de Diciembre de 2018 (Miles de Pesos) | | | | | | |
|--|--------------------|--------------------------------|--------------------|--------------------|--------------------|------------------|
| Concepto | Egresos | | | | | Subejercicio |
| | Aprobado | Ampliaciones/ (Reducciones) | Modificado | Devengado | Pagado | |
| I. Gasto No Etiquetado (I=A+B+C+D+E+F+G+H+I) | 1,298,208.6 | 415,470.3 | 1,713,678.9 | 1,346,030.8 | 1,344,988.0 | 367,648.1 |
| A. Servicios Personales (A=a1+a2+a3+a4+a5+a6+a7) | 112,257.4 | 9,559.8 | 121,817.2 | 105,176.9 | 105,176.9 | 16,640.3 |
| a1) Remuneraciones al Personal de Carácter Permanente | 42,670.9 | 1,798.1 | 44,469.0 | 39,013.8 | 39,013.8 | 5,455.2 |
| a2) Remuneraciones al Personal de Carácter Transitorio | 144.0 | -34.8 | 109.2 | 106.0 | 106.0 | 3.2 |
| a3) Remuneraciones Adicionales y Especiales | 38,647.5 | 2,954.4 | 41,601.9 | 35,457.6 | 35,457.6 | 6,144.3 |
| a4) Seguridad Social | 13,244.3 | -209.8 | 13,034.5 | 12,214.2 | 12,214.2 | 820.3 |
| a5) Otras Prestaciones Sociales y Económicas | 13,256.3 | 5,253.2 | 18,509.5 | 14,714.2 | 14,714.2 | 3,795.3 |
| a6) Previsiones | 0.0 | 0.0 | 0.0 | 0.0 | 0.0 | 0.0 |
| a7) Pago de Estímulos a Servidores Públicos | 4,294.4 | -201.3 | 4,093.1 | 3,671.1 | 3,671.1 | 422.0 |
| B. Materiales y Suministros (B=b1+b2+b3+b4+b5+b6+b7+b8+b9) | 3,693.6 | 1,327.1 | 5,020.7 | 4,774.6 | 4,509.0 | 246.1 |
| b1) Materiales de Administración, Emisión de Documentos y Artículos Oficiales | 1,429.6 | 686.4 | 2,116.0 | 2,100.0 | 1,868.8 | 16.0 |
| b2) Alimentos y Utensilios | 0.0 | 0.0 | 0.0 | 0.0 | 0.0 | 0.0 |
| b3) Materias Primas y Materiales de Producción y Comercialización | 0.0 | 0.0 | 0.0 | 0.0 | 0.0 | 0.0 |
| b4) Materiales y Artículos de Construcción y de Reparación | 82.2 | -8.5 | 73.7 | 59.5 | 59.5 | 14.2 |
| b5) Productos Químicos, Farmacéuticos y de Laboratorio | 10.0 | 0.0 | 10.0 | 9.9 | 9.9 | 0.1 |
| b6) Combustibles, Lubricantes y Aditivos | 2,037.3 | 524.1 | 2,561.4 | 2,361.3 | 2,361.3 | 200.1 |
| b7) Vestuario, Blancos, Prendas de Protección y Artículos Deportivos | 18.0 | 0.0 | 18.0 | 17.8 | 17.5 | 0.2 |
| b8) Materiales y Suministros Para Seguridad | 0.0 | 0.0 | 0.0 | 0.0 | 0.0 | 0.0 |
| b9) Herramientas, Refacciones y Accesorios Menores | 116.5 | 125.1 | 241.6 | 226.1 | 192.0 | 15.5 |
| C. Servicios Generales (C=c1+c2+c3+c4+c5+c6+c7+c8+c9) | 24,092.9 | 8,141.7 | 32,234.6 | 29,845.7 | 29,068.5 | 2,388.9 |
| c1) Servicios Básicos | 1,067.7 | 64.5 | 1,132.2 | 991.2 | 971.6 | 141.0 |
| c2) Servicios de Arrendamiento | 2,888.0 | 97.8 | 2,985.8 | 2,892.8 | 2,892.8 | 93.0 |
| c3) Servicios Profesionales, Científicos, Técnicos y Otros Servicios | 14,859.4 | 2,934.9 | 17,794.3 | 16,437.3 | 16,054.9 | 1,357.0 |
| c4) Servicios Financieros, Bancarios y Comerciales | 1,263.3 | 537.1 | 1,800.4 | 1,722.1 | 1,369.5 | 78.3 |
| c5) Servicios de Instalación, Reparación, Mantenimiento y Conservación | 1,820.4 | 2,094.9 | 3,915.3 | 3,889.7 | 3,884.1 | 25.6 |
| c6) Servicios de Comunicación Social y Publicidad | 35.6 | 340.4 | 376.0 | 376.0 | 376.0 | 0.0 |
| c7) Servicios de Traslado y Viáticos | 473.5 | 64.8 | 538.3 | 373.5 | 373.5 | 164.8 |
| c8) Servicios Oficiales | 0.0 | 0.0 | 0.0 | 0.0 | 0.0 | 0.0 |
| c9) Otros Servicios Generales | 1,685.0 | 2,007.3 | 3,692.3 | 3,163.1 | 3,146.1 | 529.2 |
| D. Transferencias, Asignaciones, Subsidios y Otras Ayudas (D=d1+d2+d3+d4+d5+d6+d7+d8+d9) | 0.0 | 0.0 | 0.0 | 0.0 | 0.0 | 0.0 |
| d1) Transferencias Internas y Asignaciones al Sector Público | 0.0 | 0.0 | 0.0 | 0.0 | 0.0 | 0.0 |
| d2) Transferencias al Resto del Sector Público | 0.0 | 0.0 | 0.0 | 0.0 | 0.0 | 0.0 |
| d3) Subsidios y Subvenciones | 0.0 | 0.0 | 0.0 | 0.0 | 0.0 | 0.0 |
| d4) Ayudas Sociales | 0.0 | 0.0 | 0.0 | 0.0 | 0.0 | 0.0 |
| d5) Pensiones y Jubilaciones | 0.0 | 0.0 | 0.0 | 0.0 | 0.0 | 0.0 |
| d6) Transferencias a Fideicomisos, Mandatos y Otros Análogos | 0.0 | 0.0 | 0.0 | 0.0 | 0.0 | 0.0 |
| d7) Transferencias a la Seguridad Social | 0.0 | 0.0 | 0.0 | 0.0 | 0.0 | 0.0 |
| d8) Donativos | 0.0 | 0.0 | 0.0 | 0.0 | 0.0 | 0.0 |
| d9) Transferencias al Exterior | 0.0 | 0.0 | 0.0 | 0.0 | 0.0 | 0.0 |
| E. Bienes Muebles, Inmuebles e Intangibles (E=e1+e2+e3+e4+e5+e6+e7+e8+e9) | 0.0 | 4,854.2 | 4,854.2 | 4,854.2 | 4,854.2 | 0.0 |
| e1) Mobiliario y Equipo de Administración | 0.0 | 1,062.3 | 1,062.3 | 1,062.3 | 1,062.3 | 0.0 |
| e2) Mobiliario y Equipo Educativo y Recreativo | 0.0 | 0.0 | 0.0 | 0.0 | 0.0 | 0.0 |
| e3) Equipo e Instrumental Médico y de Laboratorio | 0.0 | 0.0 | 0.0 | 0.0 | 0.0 | 0.0 |
| e4) Vehículos y Equipo de Transporte | 0.0 | 3,791.9 | 3,791.9 | 3,791.9 | 3,791.9 | 0.0 |
| e5) Equipo de Defensa y Seguridad | 0.0 | 0.0 | 0.0 | 0.0 | 0.0 | 0.0 |
| e6) Maquinaria, Otros Equipos y Herramientas | 0.0 | 0.0 | 0.0 | 0.0 | 0.0 | 0.0 |
| e7) Activos Biológicos | 0.0 | 0.0 | 0.0 | 0.0 | 0.0 | 0.0 |
| e8) Bienes Inmuebles | 0.0 | 0.0 | 0.0 | 0.0 | 0.0 | 0.0 |
| e9) Activos Intangibles | 0.0 | 0.0 | 0.0 | 0.0 | 0.0 | 0.0 |
| F. Inversión Pública (F=f1+f2+f3) | 1,158,164.7 | 0.0 | 1,158,164.7 | 809,791.9 | 809,791.9 | 348,372.8 |
| f1) Obra Pública en Bienes de Dominio Público | 1,158,164.7 | 0.0 | 1,158,164.7 | 809,791.9 | 809,791.9 | 348,372.8 |
| f2) Obra Pública en Bienes Propios | 0.0 | 0.0 | 0.0 | 0.0 | 0.0 | 0.0 |
| f3) Proyectos Productivos y Acciones de Fomento | 0.0 | 0.0 | 0.0 | 0.0 | 0.0 | 0.0 |
| G. Inversiones Financieras y Otras Provisiones (G=g1+g2+g3+g4+g5+g6+g7) | 0.0 | 0.0 | 0.0 | 0.0 | 0.0 | 0.0 |
| g1) Inversiones Para el Fomento de Actividades Productivas | 0.0 | 0.0 | 0.0 | 0.0 | 0.0 | 0.0 |
| g2) Acciones y Participaciones de Capital | 0.0 | 0.0 | 0.0 | 0.0 | 0.0 | 0.0 |
| g3) Compra de Títulos y Valores | 0.0 | 0.0 | 0.0 | 0.0 | 0.0 | 0.0 |
| g4) Concesión de Préstamos | 0.0 | 0.0 | 0.0 | 0.0 | 0.0 | 0.0 |
| g5) Inversiones en Fideicomisos, Mandatos y Otros Análogos | 0.0 | 0.0 | 0.0 | 0.0 | 0.0 | 0.0 |
| Fideicomiso de Desastres Naturales (Informativo) | 0.0 | 0.0 | 0.0 | 0.0 | 0.0 | 0.0 |
| g6) Otras Inversiones Financieras | 0.0 | 0.0 | 0.0 | 0.0 | 0.0 | 0.0 |
| g7) Provisiones para Contingencias y Otras Erogaciones Especiales | 0.0 | 0.0 | 0.0 | 0.0 | 0.0 | 0.0 |
| H. Participaciones y Aportaciones (H=h1+h2+h3) | 0.0 | 0.0 | 0.0 | 0.0 | 0.0 | 0.0 |
| h1) Participaciones | 0.0 | 0.0 | 0.0 | 0.0 | 0.0 | 0.0 |
| h2) Aportaciones | 0.0 | 0.0 | 0.0 | 0.0 | 0.0 | 0.0 |
| h3) Convenios | 0.0 | 0.0 | 0.0 | 0.0 | 0.0 | 0.0 |
| I. Deuda Pública (I=i1+i2+i3+i4+i5+i6+i7) | 0.0 | 391,587.5 | 391,587.5 | 391,587.5 | 391,587.5 | 0.0 |
| i1) Amortización de la Deuda Pública | 0.0 | 0.0 | 0.0 | 0.0 | 0.0 | 0.0 |
| i2) Intereses de la Deuda Pública | 0.0 | 0.0 | 0.0 | 0.0 | 0.0 | 0.0 |
| i3) Comisiones de la Deuda Pública | 0.0 | 0.0 | 0.0 | 0.0 | 0.0 | 0.0 |
| i4) Gastos de la Deuda Pública | 0.0 | 0.0 | 0.0 | 0.0 | 0.0 | 0.0 |
| i5) Costo por Coberturas | 0.0 | 0.0 | 0.0 | 0.0 | 0.0 | 0.0 |
| i6) Apoyos Financieros | 0.0 | 0.0 | 0.0 | 0.0 | 0.0 | 0.0 |
| i7) Adeudos de Ejercicios Fiscales Anteriores (ADEFAS) | 0.0 | 391,587.5 | 391,587.5 | 391,587.5 | 391,587.5 | 0.0 |

IMIFE

| Concepto | Egresos | | | | | Subejercicio |
|---|-------------|--------------------------------|-------------|-------------|-------------|--------------|
| | Aprobado | Ampliaciones/ (Reducciones) | Modificado | Devengado | Pagado | |
| II. Gasto Etiquetado (II=A+B+C+D+E+F+G+H+I) | 398,138.7 | 0.0 | 398,138.7 | 398,138.7 | 398,138.7 | 0.0 |
| A. Servicios Personales (A=a1+a2+a3+a4+a5+a6+a7) | 0.0 | 0.0 | 0.0 | 0.0 | 0.0 | 0.0 |
| a1) Remuneraciones al Personal de Carácter Permanente | | | 0.0 | | | 0.0 |
| a2) Remuneraciones al Personal de Carácter Transitorio | | | 0.0 | | | 0.0 |
| a3) Remuneraciones Adicionales y Especiales | | | 0.0 | | | 0.0 |
| a4) Seguridad Social | | | 0.0 | | | 0.0 |
| a5) Otras Prestaciones Sociales y Económicas | | | 0.0 | | | 0.0 |
| a6) Previsiones | | | 0.0 | | | 0.0 |
| a7) Pago de Estímulos a Servidores Públicos | | | 0.0 | | | 0.0 |
| B. Materiales y Suministros (B=b1+b2+b3+b4+b5+b6+b7+b8+b9) | 0.0 | 0.0 | 0.0 | 0.0 | 0.0 | 0.0 |
| b1) Materiales de Administración, Emisión de Documentos y Artículos Oficiales | | | 0.0 | | | 0.0 |
| b2) Alimentos y Utensilios | | | 0.0 | | | 0.0 |
| b3) Materias Primas y Materiales de Producción y Comercialización | | | 0.0 | | | 0.0 |
| b4) Materiales y Artículos de Construcción y de Reparación | | | 0.0 | | | 0.0 |
| b5) Productos Químicos, Farmacéuticos y de Laboratorio | | | 0.0 | | | 0.0 |
| b6) Combustibles, Lubricantes y Aditivos | | | 0.0 | | | 0.0 |
| b7) Vestuario, Blancos, Prendas de Protección y Artículos Deportivos | | | 0.0 | | | 0.0 |
| b8) Materiales y Suministros Para Seguridad | | | 0.0 | | | 0.0 |
| b9) Herramientas, Refacciones y Accesorios Menores | | | 0.0 | | | 0.0 |
| C. Servicios Generales (C=c1+c2+c3+c4+c5+c6+c7+c8+c9) | 0.0 | 0.0 | 0.0 | 0.0 | 0.0 | 0.0 |
| c1) Servicios Básicos | | | 0.0 | | | 0.0 |
| c2) Servicios de Arrendamiento | | | 0.0 | | | 0.0 |
| c3) Servicios Profesionales, Científicos, Técnicos y Otros Servicios | | | 0.0 | | | 0.0 |
| c4) Servicios Financieros, Bancarios y Comerciales | | | 0.0 | | | 0.0 |
| c5) Servicios de Instalación, Reparación, Mantenimiento y Conservación | | | 0.0 | | | 0.0 |
| c6) Servicios de Comunicación Social y Publicidad | | | 0.0 | | | 0.0 |
| c7) Servicios de Traslado y Viáticos | | | 0.0 | | | 0.0 |
| c8) Servicios Oficiales | | | 0.0 | | | 0.0 |
| c9) Otros Servicios Generales | | | 0.0 | | | 0.0 |
| D. Transferencias, Asignaciones, Subsidios y Otras Ayudas (D=d1+d2+d3+d4+d5+d6+d7+d8+d9) | 0.0 | 0.0 | 0.0 | 0.0 | 0.0 | 0.0 |
| d1) Transferencias Internas y Asignaciones al Sector Público | | | 0.0 | | | 0.0 |
| d2) Transferencias al Resto del Sector Público | | | 0.0 | | | 0.0 |
| d3) Subsidios y Subvenciones | | | 0.0 | | | 0.0 |
| d4) Ayudas Sociales | | | 0.0 | | | 0.0 |
| d5) Pensiones y Jubilaciones | | | 0.0 | | | 0.0 |
| d6) Transferencias a Fideicomisos, Mandatos y Otros Análogos | | | 0.0 | | | 0.0 |
| d7) Transferencias a la Seguridad Social | | | 0.0 | | | 0.0 |
| d8) Donativos | | | 0.0 | | | 0.0 |
| d9) Transferencias al Exterior | | | 0.0 | | | 0.0 |
| E. Bienes Muebles, Inmuebles e Intangibles (E=e1+e2+e3+e4+e5+e6+e7+e8+e9) | 0.0 | 0.0 | 0.0 | 0.0 | 0.0 | 0.0 |
| e1) Mobiliario y Equipo de Administración | | | 0.0 | | | 0.0 |
| e2) Mobiliario y Equipo Educativo y Recreativo | | | 0.0 | | | 0.0 |
| e3) Equipo e Instrumental Médico y de Laboratorio | | | 0.0 | | | 0.0 |
| e4) Vehículos y Equipo de Transporte | | | 0.0 | | | 0.0 |
| e5) Equipo de Defensa y Seguridad | | | 0.0 | | | 0.0 |
| e6) Maquinaria, Otros Equipos y Herramientas | | | 0.0 | | | 0.0 |
| e7) Activos Biológicos | | | 0.0 | | | 0.0 |
| e8) Bienes Inmuebles | | | 0.0 | | | 0.0 |
| e9) Activos Intangibles | | | 0.0 | | | 0.0 |
| F. Inversión Pública (F=f1+f2+f3) | 398,138.7 | 0.0 | 398,138.7 | 398,138.7 | 398,138.7 | 0.0 |
| f1) Obra Pública en Bienes de Dominio Público | 398,138.7 | 0.0 | 398,138.7 | 398,138.7 | 398,138.7 | 0.0 |
| f2) Obra Pública en Bienes Propios | | | 0.0 | | | 0.0 |
| f3) Proyectos Productivos y Acciones de Fomento | | | 0.0 | | | 0.0 |
| G. Inversiones Financieras y Otras Provisiones (G=g1+g2+g3+g4+g5+g6+g7) | 0.0 | 0.0 | 0.0 | 0.0 | 0.0 | 0.0 |
| g1) Inversiones Para el Fomento de Actividades Productivas | | | 0.0 | | | 0.0 |
| g2) Acciones y Participaciones de Capital | | | 0.0 | | | 0.0 |
| g3) Compra de Títulos y Valores | | | 0.0 | | | 0.0 |
| g4) Concesión de Préstamos | | | 0.0 | | | 0.0 |
| g5) Inversiones en Fideicomisos, Mandatos y Otros Análogos | | | 0.0 | | | 0.0 |
| Fideicomiso de Desastres Naturales (Informativo) | | | 0.0 | | | 0.0 |
| g6) Otras Inversiones Financieras | | | 0.0 | | | 0.0 |
| g7) Provisiones para Contingencias y Otras Erogaciones Especiales | | | 0.0 | | | 0.0 |
| H. Participaciones y Aportaciones (H=h1+h2+h3) | 0.0 | 0.0 | 0.0 | 0.0 | 0.0 | 0.0 |
| h1) Participaciones | | | 0.0 | | | 0.0 |
| h2) Aportaciones | | | 0.0 | | | 0.0 |
| h3) Convenios | | | 0.0 | | | 0.0 |
| I. Deuda Pública (I=i1+i2+i3+i4+i5+i6+i7) | 0.0 | 0.0 | 0.0 | 0.0 | 0.0 | 0.0 |
| i1) Amortización de la Deuda Pública | | | 0.0 | | | 0.0 |
| i2) Intereses de la Deuda Pública | | | 0.0 | | | 0.0 |
| i3) Comisiones de la Deuda Pública | | | 0.0 | | | 0.0 |
| i4) Gastos de la Deuda Pública | | | 0.0 | | | 0.0 |
| i5) Costo por Coberturas | | | 0.0 | | | 0.0 |
| i6) Apoyos Financieros | | | 0.0 | | | 0.0 |
| i7) Adeudos de Ejercicios Fiscales Anteriores (ADEFAS) | | | 0.0 | | | 0.0 |
| III. Total de Egresos (III = I + II) | 1,696,347.3 | 415,470.3 | 2,111,817.6 | 1,744,169.5 | 1,743,126.7 | 367,648.1 |

| Instituto Mexiquense de la Infraestructura Física Educativa Estado Analítico del Ejercicio del Presupuesto de Egresos Detallado Clasificación Administrativa Del 1 de Enero al 31 de Diciembre de 2018 (Miles de Pesos) | | | | | | |
|--|-------------|--------------------------------|-------------|-------------|-------------|--------------|
| Concepto © | Egresos | | | | | Subejercicio |
| | Aprobado | Ampliaciones/ (Reducciones) | Modificado | Devengado | Pagado | |
| I. Gasto No Etiquetado (I=A+B+C+D+E+F+G+H) | 1,298,208.6 | 415,470.3 | 1,713,678.9 | 1,346,030.8 | 1,344,988.0 | 367,648.1 |
| 205V1 Instituto Mexiquense de la Infraestructura Física Educativa | 1,298,208.6 | 415,470.3 | 1,713,678.9 | 1,346,030.8 | 1,344,988.0 | 367,648.1 |
| II. Gasto Etiquetado (II=A+B+C+D+E+F+G+H) | 398,138.7 | 0.0 | 398,138.7 | 398,138.7 | 398,138.7 | 0.0 |
| 205V1 Instituto Mexiquense de la Infraestructura Física Educativa | 398,138.7 | 0.0 | 398,138.7 | 398,138.7 | 398,138.7 | 0.0 |
| III. Total de Egresos (III = I + II) | 1,696,347.3 | 415,470.3 | 2,111,817.6 | 1,744,169.5 | 1,743,126.7 | 367,648.1 |

IMIFE

| Instituto Mexiquense de la Infraestructura Física Educativa Estado Analítico del Ejercicio del Presupuesto de Egresos Detallado Clasificación Funcional (Finalidad y Función) Del 1 de Enero al 31 de Diciembre de 2018 (Miles de Pesos) | | | | | | |
|---|--------------------|--------------------------------|--------------------|--------------------|--------------------|------------------|
| Concepto (c) | Egresos | | | | | Subejercicio |
| | Aprobado (d) | Ampliaciones/ (Reducciones) | Modificado | Devengado | Pagado | |
| I. Gasto No Etiquetado (I=A+B+C+D) | 1,298,208.6 | 415,470.3 | 1,713,678.9 | 1,346,030.8 | 1,344,988.0 | 367,648.1 |
| A. Gobierno (A=a1+a2+a3+a4+a5+a6+a7+a8) | 6,296.3 | -80.7 | 6,215.6 | 5,461.8 | 5,455.8 | 753.8 |
| a1) Legislación | | | 0.0 | | | 0.0 |
| a2) Justicia | | | 0.0 | | | 0.0 |
| a3) Coordinación de la Política de Gobierno | 6,296.3 | -80.7 | 6,215.6 | 5,461.8 | 5,455.8 | 753.8 |
| a4) Relaciones Exteriores | | | 0.0 | | | 0.0 |
| a5) Asuntos Financieros y Hacendarios | | | 0.0 | | | 0.0 |
| a6) Seguridad Nacional | | | 0.0 | | | 0.0 |
| a7) Asuntos de Orden Público y de Seguridad Interior | | | 0.0 | | | 0.0 |
| a8) Otros Servicios Generales | | | 0.0 | | | 0.0 |
| B. Desarrollo Social (B=b1+b2+b3+b4+b5+b6+b7) | 1,291,912.3 | 23,963.5 | 1,267,948.8 | 948,981.5 | 947,944.7 | 318,967.3 |
| b1) Protección Ambiental | | | 0.0 | | | 0.0 |
| b2) Vivienda y Servicios a la Comunidad | | | 0.0 | | | 0.0 |
| b3) Salud | | | 0.0 | | | 0.0 |
| b4) Recreación, Cultura y Otras Manifestaciones Sociales | | | 0.0 | | | 0.0 |
| b5) Educación | 1,291,912.3 | 23,963.5 | 1,267,948.8 | 948,981.5 | 947,944.7 | 318,967.3 |
| b6) Protección Social | | | 0.0 | | | 0.0 |
| b7) Otros Asuntos Sociales | | | 0.0 | | | 0.0 |
| C. Desarrollo Económico (C=c1+c2+c3+c4+c5+c6+c7+c8+c9) | 0.0 | 0.0 | 0.0 | 0.0 | 0.0 | 0.0 |
| c1) Asuntos Económicos, Comerciales y Laborales en General | | | 0.0 | | | 0.0 |
| c2) Agropecuaria, Silvicultura, Pesca y Caza | | | 0.0 | | | 0.0 |
| c3) Combustibles y Energía | | | 0.0 | | | 0.0 |
| c4) Minería, Manufacturas y Construcción | | | 0.0 | | | 0.0 |
| c5) Transporte | | | 0.0 | | | 0.0 |
| c6) Comunicaciones | | | 0.0 | | | 0.0 |
| c7) Turismo | | | 0.0 | | | 0.0 |
| c8) Ciencia, Tecnología e Innovación | | | 0.0 | | | 0.0 |
| c9) Otras Industrias y Otros Asuntos Económicos | | | 0.0 | | | 0.0 |
| D. Otras No Clasificadas en Funciones Anteriores (D=d1+d2+d3+d4) | 0.0 | 391,587.5 | 391,587.5 | 391,587.5 | 391,587.5 | 0.0 |
| d1) Transacciones de la Deuda Pública / Costo Financiero de la Deuda | | | 0.0 | | | 0.0 |
| d2) Transferencias, Participaciones y Aportaciones Entre Diferentes Niveles y Ordenes de Gobierno | | | 0.0 | | | 0.0 |
| d3) Saneamiento del Sistema Financiero | | | 0.0 | | | 0.0 |
| d4) Adeudos de Ejercicios Fiscales Anteriores | | 391,587.5 | 391,587.5 | 391,587.5 | 391,587.5 | 0.0 |
| II. Gasto Etiquetado (II=A+B+C+D) | 398,138.7 | 0.0 | 398,138.7 | 398,138.7 | 398,138.7 | 0.0 |
| A. Gobierno (A=a1+a2+a3+a4+a5+a6+a7+a8) | 0.0 | 0.0 | 0.0 | 0.0 | 0.0 | 0.0 |
| a1) Legislación | | | 0.0 | | | 0.0 |
| a2) Justicia | | | 0.0 | | | 0.0 |
| a3) Coordinación de la Política de Gobierno | | | 0.0 | | | 0.0 |
| a4) Relaciones Exteriores | | | 0.0 | | | 0.0 |
| a5) Asuntos Financieros y Hacendarios | | | 0.0 | | | 0.0 |
| a6) Seguridad Nacional | | | 0.0 | | | 0.0 |
| a7) Asuntos de Orden Público y de Seguridad Interior | | | 0.0 | | | 0.0 |
| a8) Otros Servicios Generales | | | 0.0 | | | 0.0 |
| B. Desarrollo Social (B=b1+b2+b3+b4+b5+b6+b7) | 398,138.7 | 0.0 | 398,138.7 | 398,138.7 | 398,138.7 | 0.0 |
| b1) Protección Ambiental | | | 0.0 | | | 0.0 |
| b2) Vivienda y Servicios a la Comunidad | | | 0.0 | | | 0.0 |
| b3) Salud | | | 0.0 | | | 0.0 |
| b4) Recreación, Cultura y Otras Manifestaciones Sociales | | | 0.0 | | | 0.0 |
| b5) Educación | 398,138.7 | 0.0 | 398,138.7 | 398,138.7 | 398,138.7 | 0.0 |
| b6) Protección Social | | | 0.0 | | | 0.0 |
| b7) Otros Asuntos Sociales | | | 0.0 | | | 0.0 |
| C. Desarrollo Económico (C=c1+c2+c3+c4+c5+c6+c7+c8+c9) | 0.0 | 0.0 | 0.0 | 0.0 | 0.0 | 0.0 |
| c1) Asuntos Económicos, Comerciales y Laborales en General | | | 0.0 | | | 0.0 |
| c2) Agropecuaria, Silvicultura, Pesca y Caza | | | 0.0 | | | 0.0 |
| c3) Combustibles y Energía | | | 0.0 | | | 0.0 |
| c4) Minería, Manufacturas y Construcción | | | 0.0 | | | 0.0 |
| c5) Transporte | | | 0.0 | | | 0.0 |
| c6) Comunicaciones | | | 0.0 | | | 0.0 |
| c7) Turismo | | | 0.0 | | | 0.0 |
| c8) Ciencia, Tecnología e Innovación | | | 0.0 | | | 0.0 |
| c9) Otras Industrias y Otros Asuntos Económicos | | | 0.0 | | | 0.0 |
| D. Otras No Clasificadas en Funciones Anteriores (D=d1+d2+d3+d4) | 0.0 | 0.0 | 0.0 | 0.0 | 0.0 | 0.0 |
| d1) Transacciones de la Deuda Pública / Costo Financiero de la Deuda | | | 0.0 | | | 0.0 |
| d2) Transferencias, Participaciones y Aportaciones Entre Diferentes Niveles y Ordenes de Gobierno | | | 0.0 | | | 0.0 |
| d3) Saneamiento del Sistema Financiero | | | 0.0 | | | 0.0 |
| d4) Adeudos de Ejercicios Fiscales Anteriores | | | 0.0 | | | 0.0 |
| III. Total de Egresos (III = I + II) | 1,696,347.3 | 415,470.3 | 2,111,817.6 | 1,744,169.5 | 1,743,126.7 | 367,648.1 |

CUENTA PÚBLICA DEL GOBIERNO, ORGANISMOS AUXILIARES Y AUTÓNOMOS DEL ESTADO DE MÉXICO 2018

| Instituto Mexiquense de la Infraestructura Física Educativa Estado Analítico del Ejercicio del Presupuesto de Egresos Detallado Clasificación de Servicios Personales por Categoría Del 1 de Enero al 31 de Diciembre de 2018 (Miles de Pesos) | | | | | | |
|--|-----------|--------------------------------|------------|-----------|-----------|--------------|
| Concepto (c) | Egresos | | | | | Subejercicio |
| | Aprobado | Ampliaciones/ (Reducciones) | Modificado | Devengado | Pagado | |
| I. Gasto No Etiquetado (I=A+B+C+D+E+F) | 112,257.4 | 9,559.8 | 121,817.2 | 105,176.9 | 105,176.9 | 16,640.3 |
| A. Personal Administrativo y de Servicio Público | 112,257.4 | 9,559.8 | 121,817.2 | 105,176.9 | 105,176.9 | 16,640.3 |
| B. Magisterio | | | 0.0 | | | 0.0 |
| C. Servicios de Salud (C=c1+c2) | 0.0 | 0.0 | 0.0 | 0.0 | 0.0 | 0.0 |
| c1) Personal Administrativo | | | 0.0 | | | 0.0 |
| c2) Personal Médico, Paramédico y afín | | | 0.0 | | | 0.0 |
| D. Seguridad Pública | | | 0.0 | | | 0.0 |
| E. Gastos asociados a la implementación de nuevas leyes federales o reformas a las mismas (E = e1 + e2) | 0.0 | 0.0 | 0.0 | 0.0 | 0.0 | 0.0 |
| e1) Nombre del Programa o Ley 1 | | | 0.0 | | | 0.0 |
| e2) Nombre del Programa o Ley 2 | | | 0.0 | | | 0.0 |
| F. Sentencias laborales definitivas | | | 0.0 | | | 0.0 |
| | | | 0.0 | | | 0.0 |
| II. Gasto Etiquetado (II=A+B+C+D+E+F) | 0.0 | 0.0 | 0.0 | 0.0 | 0.0 | 0.0 |
| A. Personal Administrativo y de Servicio Público | | | 0.0 | | | 0.0 |
| B. Magisterio | | | 0.0 | | | 0.0 |
| C. Servicios de Salud (C=c1+c2) | 0.0 | 0.0 | 0.0 | 0.0 | 0.0 | 0.0 |
| c1) Personal Administrativo | | | 0.0 | | | 0.0 |
| c2) Personal Médico, Paramédico y afín | | | 0.0 | | | 0.0 |
| D. Seguridad Pública | | | 0.0 | | | 0.0 |
| E. Gastos asociados a la implementación de nuevas leyes federales o reformas a las mismas (E = e1 + e2) | 0.0 | 0.0 | 0.0 | 0.0 | 0.0 | 0.0 |
| e1) Nombre del Programa o Ley 1 | | | 0.0 | | | 0.0 |
| e2) Nombre del Programa o Ley 2 | | | 0.0 | | | 0.0 |
| F. Sentencias laborales definitivas | | | 0.0 | | | 0.0 |
| III. Total del Gasto en Servicios Personales (III = I + II) | 112,257.4 | 9,559.8 | 121,817.2 | 105,176.9 | 105,176.9 | 16,640.3 |