



NOTAS A LOS ESTADOS FINANCIEROS

NOTAS DE DESGLOSE

DICIEMBRE 2019

1. ESTADO DE SITUACIÓN FINANCIERA

1.1.1 ACTIVO

Nota: 1 Efectivo y Equivalentes

Efectivo

CONCEPTO	SALDO	
	DICIEMBRE-2019	NOVIEMBRE-2019
Efectivo	0.00	30,000.00
Fondo Fijo de Caja	0.00	30,000.00
Fondo de Contraloría Interna	0.00	4,000.00
Fondo de Contabilidad y Tesorería	0.00	20,000.00
Fondo de Dirección General	0.00	6,000.00

Bancos

Este renglón se encuentra representado principalmente por depósitos bancarios a corto plazo registrados a su valor nominal, los cuales se encuentran comprometidos para pago de proveedores de bienes y servicios, contratistas y empleados, este rubro se integra como sigue:

CONCEPTO	SALDO	
	DICIEMBRE-2019	NOVIEMBRE-2019
Bancos/Tesorería	456,169,414.01	300,233,113.34
Banco Santander México SA	5,938,094.98	4,332,183.36
Cta. 65502426523 Nomina Base	1,945,262.68	373,652.61
Cta. 65502471818 Eje Fideicomiso	3,992,832.30	3,958,530.75
Banco BBVA Bancomer S.A.	1,013,563.79	2,076,533.28
Cta. 0102610957 FONDEN	268,054.34	101,871.98
Cta. 0111692127 Gasto Corriente 2018	146,965.79	100,383.30
Cta. 0184927745 Gasto Corriente	230,539.65	1,400,779.76
Cta. 0193239403 2% INIFED Indirectos 2013	103,510.80	98,360.90
Cta. 0193239470 Indirectos Diagnósticos INIFED 2013	264,493.21	375,137.34
Banca Mifel, S.A.	408,863,029.39	253,595,447.66
Cta. 1600369268 Gasto Corriente 2019	8,658,066.15	15,056,951.01
Cta. 1600477486 FAM 2019 Nivel Básico Recursos Remanentes	3,559,332.91	20,444,539.55
Cta. 1600477494 FAM 2019 Nivel Medio Superior Recursos Remanentes	6,003,999.24	14,479,407.61
Cta. 1600477540 FAM 2019 Nivel Superior Remanentes	4,515,975.42	9,471,589.20
Cta. 1600477559 FAM 2019 Nivel Básico Rendimientos Financieros de los Remanentes	1,678,653.94	2,702,442.27
Cta. 1600477575 FAM 2019 Nivel Básico	63,301,163.07	125,121,237.44
Cta. 1600477702 PAD 2019 Ordinario	52.86	52.84
Cta. 1600477710 FAM 2019 Nivel Medio Superior	20,001,862.73	31,759,249.29



Cta. 1600477788 FAM 2019 Nivel Básico Rendimientos Financieros de Recursos Remanentes	24,457,976.46	34,559,978.45
Cta. 1600477974 FAM 2019 Nivel Medio Superior Recursos Remanentes	96,988,969.88	0.00
Cta. 1600477982 FAM 2019 Nivel Básico Recursos Remanentes	71,284,104.75	0.00
Cta. 1600477990 FAM 2019 Nivel Superior Recursos Remanentes	97,945,854.08	0.00
Cta. 1600478067 FAM 2019 Nivel Superior	10,467,017.90	0.00
Banco Azteca SA	40,354,725.85	40,228,949.04
Gasto Corriente	40,354,725.85	40,228,949.04

Depósitos de Fondos de Terceros en Garantía y/o Administración

Recursos recibidos por el convenio de coordinación y colaboración para la potenciación de recursos del Fondo de Aportaciones Múltiples, estos fondos son entregados al Instituto para efectuar el pago de las operaciones derivadas del programa "Escuelas al Cien".

CONCEPTO	SALDO	
	DICIEMBRE-2019	NOVIEMBRE-2019
Depósitos de Fondos de Terceros en Garantía y o Administración	59,506,360.65	28,533,404.03
FAM Potenciado	59,506,360.65	28,533,404.03
Cta. 0102609045 FAM Potenciado 2015	506,360.65	100,404.03
Contrato No. 1365765161 FAM Potenciado	59,000,000.00	28,433,000.00

Nota: 2 Derechos a Recibir Efectivo o Equivalentes

Inversiones Financieras de Corto Plazo

El saldo de este rubro al 31 de diciembre de 2019, se integra principalmente de inversiones financieras a corto plazo, integrándose por inversión de la siguiente manera:

CONCEPTO	SALDO	
	DICIEMBRE-2019	NOVIEMBRE-2019
Inversiones Financieras de Corto Plazo	86,461,637.78	88,361,361.38
Contrato No. 1357112270 Gasto Corriente	1,640,000.00	1,574,000.00
Contrato No. 1365765374 FONDEN	1,571,000.00	2,400,000.00
Contrato No. 1370427411 Nomina 2018 Banco Bancomer	24,910,000.00	24,812,000.00
Contrato No. 80120812806 Nomina Base	24,100,000.00	24,000,000.00
Cto No 1372757354 Inifed Indirectos 2013	1,575,000.00	1,571,000.00
131-101-127 FAM Escuelas al Cien Rec. Rem Otras Fuentes N Básico	14,305,958.91	15,178,378.81
132-102-128 FAM Escuelas al Cien Rec. Rem Otras F N Medio Superior	11,220,642.11	11,586,326.33
133-103-129 FAM Escuelas al Cien Rec Remanentes Otras F N Superior	4,640,037.33	4,641,876.83
134-104-130 FAM 2017 Rendimientos de Remanentes Escuelas al Cien	2,498,999.43	2,597,779.41

Nota: 2 Derechos a Recibir Efectivo o Equivalentes

Cuentas por Cobrar a Corto Plazo

El saldo de este rubro al 31 de diciembre de 2019, se integra principalmente por cuentas por cobrar a corto plazo, integrándose de la siguiente manera:



CONCEPTO	SALDO	
	DICIEMBRE-2019	NOVIEMBRE-2019
Cuentas por Cobrar a Corto Plazo	19,991.02	25,308.94
Ayos Parciales Inmediatos, Fondo de Desastres Naturales (FONDEN)	2,712.41	2,712.41
Banco Nacional de Obras y Servicios Públicos (BANOBRAS)	2,712.41	2,712.41
Fonden (SE.IX.37/2017)	17,278.61	22,596.53
Banco Nacional de Obras y Servicios Públicos (BANOBRAS)	17,278.61	22,596.53

Nota: 2 Derechos a Recibir Efectivo o Equivalentes

Deudores Diversos por Cobrar a Corto Plazo

El saldo de este rubro al 31 de diciembre de 2019, corresponde principalmente por deudores diversos, integrándose de la siguiente manera:

CONCEPTO	SALDO	
	DICIEMBRE-2019	NOVIEMBRE-2019
Deudores Diversos por Cobrar a Corto Plazo	604,024.76	359,877.56
Gasto Corriente	293,480.00	49,332.80
Gastos a Comprobar	0.00	49,332.80
Olivia González Salazar	0.00	320.00
José Armando López de la Vega	0.00	49,012.80
Otros Deudores	293,480.00	0.00
Dirección General de Recaudación	293,480.00	0.00
Programas de Inversión	310,544.76	310,544.76
Otros Deudores	310,544.76	310,544.76
Rodolfo Espinosa Reyes / Mauro Jesús Frías Díaz	310,544.76	310,544.76

Nota: 3 Derechos a Recibir Bienes o Servicios

Anticipo a Contratistas por Obras Públicas a Corto Plazo

Su saldo representa el importe de los anticipos de obra, otorgados a contratistas, pendientes de amortizar y se integra por:

CONCEPTO	SALDO	
	DICIEMBRE-2019	NOVIEMBRE-2019
Anticipo a Contratistas por Obras Publicas a Corto Plazo	148,966,999.80	236,064,418.33
Aneb Construcciones e Ingeniería, S.A. de C.V.	439,450.74	458,398.44
Arquitectura Alarife, S.A. de C.V.	0.00	4,209.20
Coningar Construcciones, S.A. de C.V.	393,690.64	393,690.64
Construcciones Metálicas Lams, S.A. de C.V.	0.00	8,416.45
Construcciones, Instalaciones y Montajes Especiales, S.A. de C.V.	70,094.08	70,094.08
Constructora Aceromalla, S.A. de C.V.	0.00	9,353.62
Constructora e Inmobiliaria Cronos, S.A. de C.V.	0.00	516,840.72
Constructora Hernández y Molina, S.A. de C.V.	99,202.27	99,202.27
Constructora Sadi, S.A. de C.V.	254,040.00	0.00
Construtodo Group, S.A. de C.V.	34,882.98	154,482.54
Construcciones, Consultorías y Proyectos, S. A. de C.V.	6,164.64	6,164.64
Constructora Grev, S.A. de C.V.	117,267.27	117,267.27
ECONTEP, S.A de C.V,	49,404.31	49,404.31
Eleazar Bustamante	5,923.38	5,923.38
Espacio Constructivo, S.A. de C.V.	1,850.20	1,850.20
GP Constructora e Inmobiliaria, S.A. de C.V.	0.00	180,000.00



Grunaco, S.A. de C.V.	12,251.71	12,251.71
Grupo Jaasme, S. A. de C.V.	1,457.54	384,764.03
Inmobiliaria y Constructora DGA, S.A. de C.V.	0.04	7,512.66
Jonathan Lenin Vergara Moreno	220,572.84	30,456.93
Lifer, S.A. de CV.	6,552.24	6,552.24
Mega Arquitectura, S.A. de C.V.	112,767.08	112,767.08
Orissa Construcciones, S.A. de C.V.	199,292.04	3,786,509.34
Consortio Rodahu, S.A. de C.V.	947,248.28	2,931,214.51
Multiconstrucciones Albagsa, S.A. de C.V.	176,162.48	176,162.48
Construcciones Delbec, S.A. de C.V.	0.00	72,000.00
Constructora Tequitqui, S.A. de C.V.	307,333.20	596,940.97
Sociedad Cooperativa de Construcciones Acamecatl, S. C. L.	0.00	144,000.00
Jhoda Construcciones y Suministros, S.A. de C.V.	674,131.50	674,131.50
Construcciones y Edificaciones Xico, S.A. de C.V.	0.00	155,165.94
Constructora Resaval, S.A. de C.V.	0.00	32,000.00
Aconsu Ingeniería, S.A. de C.V.	0.00	14,192.47
Consortio Constructor Teratos SA de CV	0.00	26,146.23
Construcciones Majora, S.A. de C.V.	39,327.29	39,327.29
Feani Construcciones, S.A. de C.V.	3,288.07	168,121.56
Arkia Proyectos, S.A. de C.V.	245,023.07	245,023.07
Inmobiliaria Ingeniería y Servicios, S.A. de C.V.	4,864.62	1,918,829.72
Titánica, Construcciones, S.A. de C.V.	1,445,267.52	1,445,267.52
Grupo DEIC, S.A. de C.V.	256,999.31	256,999.31
Construcciones ICAD S.A. de C.V.	5,965.73	5,965.73
Borromini Construcciones S.A. de C.V.	0.00	34,478.30
Rycoco, S.A. de C.V.	34,002.12	34,002.12
Grupo Constructor Tana SA de CV	1,075,857.02	440,972.57
Urbanizaciones Turmalina, S.A. de C.V.	106,765.66	251,070.59
Ingeniería y Constructora Gabe, S.A. de C.V.	1,872,805.45	1,872,805.45
AG Edificaciones, Equipamiento y Asesoría, S.A. de C.V.	0.00	29,505.77
Casa flex, S.A.P.I. de C.V.	393,565.80	393,565.80
Urbanizaciones y Terracerías Araya, S.A. de C.V.	3,588.90	3,588.90
Constructor y Proveedor Tegusa, S.A. de C.V.	86,138.04	86,138.04
Soluciones Integrales de Ingenierías e Imagen Urbana, S. A. de C. V.	1,897,008.56	1,897,008.56
Doble T, S.A. de C.V.	2,204,762.39	2,204,762.39
Miguel Ángel Carmona Rodríguez	0.00	70,730.79
Hernández Cortes Construcciones, S.A. de C.V.	319,523.73	384,023.73
Constructora y Comercializadora Aries, S.A. de C.V.	384,888.60	384,888.60
Ingenieros y Arquitectos Orsi .S.A. de C.V.	2,201,911.34	2,226,667.40
Construcciones Codey, S.A. de C.V.	471,133.38	471,133.38
Constructora Apigro, S.A. de C.V.	3,284.34	3,284.34
Proyectos y Construcciones Gusam, S.A de C.V.	0.00	218,370.23
IDYPA Constructora Inmobiliaria, S.A. de C.V.	154,969.07	154,969.07
Proyectos, Mantenimiento, Construcción y Diseño Siglo XXII, S.A. de C.	0.00	23,271.77
Andrade y Arévalo Arquitectos, S.A. de C.V.	0.00	12,060.88
Ingeniería e Infraestructura Jitet, S.A. de C.V.	13,139.51	871,081.44
Liliana Villalobos Martínez	326,211.80	326,211.80
VH Construcciones y Asesoría en Ingenierías, S.A. de C.V.	0.00	596,532.20
Constructora Bonilla, S.A. de C.V.	81,963.25	81,963.25
Constructora e Inmobiliaria Jico, S.A. de C.V.	11,597.83	123,229.06
Edificaciones Yolt, S.A. de C.V.	105,000.00	105,000.00
Grupo Constructor y Comercializador ARG, S.A. de C.V.	234,988.58	234,988.58
Astra Construcciones, S.A. de C.V.	25,101.72	986,193.36
Arrendadora San Juan Viejo, S.A. de C.V.	4,597.39	4,597.39
Esgom Construye, S.A. de C.V.	2,309.56	2,309.56



Grupo de Consultoría y Construcción Calmecac, S.A. de C.V.	6,850.58	6,850.58
Constructora y Promotora Regina, S.A. de C.V.	96,419.42	616,528.08
Med Constructores y Consultores, S.A. de C.V.	186,786.44	186,786.44
Eleuterio Apolinar Álvarez Carrillo	9,355.98	54,355.98
Innovación en Proyectos y Estudios de Ingeniería, S.A. de C.V.	780,552.10	854,154.42
HLO Constructores y Servicios, S.A. de C.V.	664,376.93	753,198.76
Malla Coscoconstrucciones, S.A. de C.V.	291,581.00	291,581.00
Constructora S.M.J. S.A. de C.V.	1,765,345.20	1,765,345.20
Presscret, S.A. de C.V.	515,033.54	515,033.54
Technologies RBS de México, S.A. de C.V.	640,000.00	640,000.00
Sadi Soluciones Alternativas en Diseño e Ingeniería, S.A. de C.V.	134,885.42	134,885.42
Tremo Paviconcretos, S.A.P.I. de C.V.	510,803.72	510,803.72
AG Arquitectura y Construcción, S. A. de C.V.	159,699.98	159,699.98
Construcciones Benzully, S.A. de C.V.	171,598.19	171,598.19
Constructora Betlemita, S.A. de C.V.	1,484.58	58,095.21
Edificación, Obras y Proyectos, S.A. de C.V.	54,767.54	54,767.54
Miguel Ángel Becerril Ocampo	136,896.43	136,896.43
Edificaciones, Terracerías y Conducciones, S.A. de C.V.	34,580.96	34,580.96
PAEMCA, S.A. de C.V.	47,599.95	47,599.95
CA Construcciones, S.A. de C.V.	10,904.37	10,904.37
Desarrollo Almac, S.A. de C.V.	240,288.88	240,288.88
CIASA Construcción e Ingeniería Aplicada, S.A. de C.V.	17,475.72	17,475.72
Construcciones Avanzadas Koh, S. A. de C.V.	4,440.69	4,440.69
MLM Ingeniería y Desarrollo, S. A. de C.V.	272,846.99	272,846.99
Velsali del Oriente, S. A. de C.V.	958,378.64	958,378.64
Construcciones, Conducciones y Proyectos Migdal, S. A. de C. V.	140,289.11	140,289.11
Yaqui Construcción y Desarrollo, S.A. de C.V.	1,501,352.37	1,501,352.37
Mantenimiento y Construcción Stelpitts, S.A. de C.V.	854,129.63	854,129.63
Grupo Plarcia, S. A. de C.V.	61,686.90	61,686.90
Constructora y Pavimentadora Almaguer, S. A. de C.V.	423,506.19	423,506.19
Desaurb, S.A. de C.V.	1,168,807.82	1,168,807.82
Constructores de Jaltocan, S. A. de C. V.	169,000.04	1,336,684.32
Ventas y Construcciones Mejía, S. A. de C. V.	554,994.44	554,994.44
Yuriko Yashira Velazco Rosales	466,813.69	466,813.69
Urbe Servicios Profesionales en Construcción, S.A. de C.V.	2,356,641.54	2,356,641.54
S.M. Tenox Construcciones, S.A. de C.V.	605,657.10	605,657.10
Orcasa Construcciones, S.A de C.V.	1,434,624.08	1,434,624.08
Constructora e Inmobiliaria Ber, S. A. de C. V.	455,327.81	455,327.81
Edificadora Da&a, S.A de C.V.	2,173.09	2,173.09
Constructora Majer, S.A. de C.V.	246,650.83	246,650.83
CHIPRE Construcciones, S. A. de C. V.	534,133.31	534,133.31
Infraestructura y Construcción Especializada Torrenza, S.A. de C.V.	217,562.64	217,562.64
Arus Construcciones, S.A de C.V.	118,049.20	827,595.95
IP-AP, S.A. de C.V.	175,793.31	175,793.31
Crea y Desarrolla Construcción y Consultoría, S.A de C.V.	32,855.07	32,855.07
G.R. Edificación, S.A. de C.V.	330,381.08	330,381.08
Constructora Zitlaltepec, S.A. de C.V.	6,469.85	6,469.85
Monserath Gabriela Patiño Ocampo	161,025.45	464,461.02
Arurme, S.A. de C.V.	1,914.00	510,942.90
Proyectos y Construcciones Fasat, S.A de C.V.	1,617,523.12	1,617,523.12
Estrategias Constructivas Corzu, S.A de C.V.	5,381,245.70	5,132,614.69
Group L&C7, Diseños Constructivos, S.A de C.V.	2,816,075.85	2,816,075.85
Fuvasak, S.A. de C.V.	0.00	864,404.03
Armonía y Diseño, S.A. de C.V.	907,980.00	907,980.00
Ingeniería Administrativa Tresaces, S.A. de C.V.	106,294.25	106,294.25



Silvia Xochitl Fabela García	8,767.39	348,381.00
Inovacreto Constructora Y Comercializadora. S.A. de C.V.	1,287,432.39	1,287,432.39
Grupo Constructor MC2 Zapata, S.A de C.V.	3,249.43	3,249.43
BA & VI Asociados, S.A. de C.V.	215,578.11	167,952.15
Marcos Cándido Ventura Leyva	21,582,804.87	21,582,804.87
CARVH Infraestructura, S.A. de C.V.	0.00	1,859,354.66
IAI Diseño y Construcción, S.A. de C.V.	14,784.20	14,784.20
D.P.P. Ingeniería, S.A. de C.V.	381,320.65	381,320.65
Wolf Construcciones SA de CV	998,209.09	998,209.09
Abili Construcciones, S.A. de C.V.	0.00	75,000.00
Fredel Ingeniería y Arquitectura, S. A. de C. V.	2,227,711.10	2,227,711.10
Fuerza Y Presion Hidraulica, S.A de C.V.	3,054,305.22	4,718,740.48
Alberto González Cabrera	36,363.82	36,363.82
Proyectos y Soluciones Lom, S.A de C.V.	21,504.29	21,504.29
Launak, S.A. de C.V.	5,224,938.71	5,224,938.71
Celso Raymundo Ramírez Ornelas	540,000.00	540,000.00
Desarrollos Aplicados A las Estructuras, S.A. de C.V.	918,459.46	918,459.46
Construper, S.A de C.V.	2,032.03	2,032.03
Roder Construcciones, S.A. de C.V.	5,864.90	5,864.90
TIE Freighter, S.A. de C.V.	352,560.31	352,560.31
Norma Lorena Castillo Corral	171,114.28	207,449.93
Servicios de Construcción Mcfarlane, S.A. de C.V.	970,263.27	970,263.27
Diseño y Construcción Ciraju, S.A de C.V.	7,204.79	7,204.79
Constructores Mexicanos Profesionales, S.A de C.V.	24,634.74	145,333.90
Grupo Marfil Construcciones, S.A. de C.V.	165,000.00	165,000.00
Escodem, S.A. de C.V.	1,750,069.37	12,405,127.88
Ultra Constructores, S.A. de C.V.	240,000.00	240,000.00
Grupo Constructor Begnai, S.A. de C.V.	3,678,136.03	7,932.26
Urbalam Construcciones, S.A. de C.V.	30,910.77	3,091,865.20
Grupo de Investigadores y Proyectos, S.A de C.V.	885,000.00	885,000.00
Construcciones Prolijas, S.A de C.V.	510,000.00	510,000.00
Grupo Empresarial de Puentes y Estructuras, S.A de C.V.	690,000.00	690,000.00
Edificación, Logística e Infraestructura de Puentes y Carreteras San Jorge,	9,356.76	9,356.76
Ascender Constructores, S.A. de C.V.	1,014,618.41	2,647,263.50
Bedmon Construcciones e Ingeniería, S.A. de C.V.	44,460.09	199,416.29
Carreteras Pavimentos y Asfaltos, S.A. de C.V.	978,250.51	381,148.27
Carreteras y Construcciones Iverjol, S.A. de C.V.	7,346.62	7,346.62
Carricort Diseño y Construcción, S.A. de C.V.	68,114.47	3,456,588.55
Consortio Dos-A Arquitectónico, S.A. de C.V.	0.00	790,902.70
Construcción e Innovación de Obras Civiles Bal-Pon, S.A. de C.V.	47,876.94	47,876.94
Construcción y Señalamiento Vial Mendoza, S.A. de C.V.	246,300.44	594,814.45
Construcciones Ici, S.A. de C.V.	489,559.28	2,563,373.06
Construcciones Roga89, S.A. de C.V.	115,725.76	1,102,518.59
Construcciones y Proyectos Especializados Espinoza, S.A. de C.V.	1,777.03	1,777.03
Constructora de Obras Civiles Y Marítimas Ivjadi, S.A. de C.V.	452,558.67	627,903.54
Constructora y Arrendadora Altec, S.A de C.V.	313,820.33	638,936.96
Constructora Arrendadora Carlom, S.A. de C.V.	10,044.69	10,044.69
Desarrollo de Ingeniería y Construcción Carretera, S.A. de C.V.	35,547.54	35,547.54
Favma Construcción, S.A de C.V.	509,141.61	509,141.61
Grupo Comercial Aresca, S.A. de C.V.	1,637,075.22	1,637,075.22
Grupo Zuris Pleyades, S.A de C.V.	39,719.53	39,719.53
HCM Ingeniería, S.A. de C.V.	135,944.01	135,944.01
Impulsora, Desarrolladora, Construcción y Señalamiento Imdecom, S.A. de C.V	832.90	832.90
Ingeniería y Pavimentos Verson, S. de R.L. de C.V.	1,590,000.00	3,299,135.10
Leonel León Maldonado	0.00	3,220,863.22



MN Proyecto y Construcción, S.A. de C.V.	2,630,256.33	2,630,256.33
Multiconstrucciones Calvario, S.A de C.V.	4,153.66	4,153.66
Servicios de Obras Monte Alban, S.A. de C.V.	3,651.52	3,651.52
Soplo Soluciones Integrales, S.A de C.V.	370,132.57	7,679,849.55
Soul Arquitectos, S.A. de C.V.	15,761.34	15,761.34
Thot Servicios de Ingeniería, S.A. de C.V.	26,242.92	26,242.92
Construcción y Conservación de Obras, Carreteras y Servicios de Infraestructura	473,982.89	473,982.89
Sandreto Consorcio Constructor, S.A. de C.V.	299,989.88	299,989.88
Criepza Construcciones, S.A de C.V.	1,499,993.70	1,499,993.70
Siga Construcciones, S.A. de C.V.	906,497.10	1,718,068.89
Darío Celaya Mangú	265,443.28	0.00
Constructora Absque Fines, S.A. de C.V.	260.64	539,673.05
Estudio Treinta Cero Seis, S.A de C.V.	192,561.37	691,198.61
Construcción e Infraestructura Segmar, S. de R.L. de C.V.	6,402.51	6,402.51
Abelda, S.A. de C.V.	201,443.46	676,577.73
Isabel Flores Baca	35,771.85	35,771.85
Coprursa Construcción y Proyectos y Urbanización, S.A de C.V.	59,010.34	59,010.34
Grupo Impulsor Pajeme, S.A de C.V.	51,260.34	51,260.34
Laboratorio de Alta Seguridad en Materiales para la Construcción, S. A. de TLM Constructora Mexicana, S.A. de C.V.	641,424.37	641,424.37
Arquitectura e Ingeniería Siglo XXI, S. A. de C. V.	16,955.44	2,090,103.81
Grupo de Construcción XSM y Asociados, S.A. de C.V.	6,959.84	6,959.84
Alge Ramírez Constructora, S. de R.L. de C.V.	8,287.90	727,954.28
Constructora Interamericana Hermon, S. de R.L. de C.V.	70,656.82	2,694,610.70
Constructores y Contadores Asociados, S.A. de C.V.	47,514.72	626,245.06
Romo y Asociados Construcciones, S.A de C.V.	248,767.01	610,412.40
Infraestructura y Desarrollo Integral Dicssa, S.A. de C.V.	5,338,287.28	5,338,287.28
Constructora Kapxa, S.A de C.V.	542,597.15	542,597.15
Insuoc Ingeniería, Supervisión y Construcción Carretera, S.A. de C.V.	45,920.83	345,902.34
Serprofing, S.A. de C.V.	106,800.52	106,800.52
Hitecsa, S.A de C.V.	27,291.62	27,291.62
Corporativo Axo, S.A. de C.V.	277,933.80	277,933.80
Carlos David Marcial Romero	230,122.58	552,234.40
Estudios de Suelos, Pavimentos y Geotecnia, S.A. de C.V.	146,386.60	146,386.60
Compañía Carmo, S.A de C.V.	1,484,950.80	1,484,950.80
Conaisa, S.A. de C.V.	0.00	263,486.37
Grupo Constructor Vialica, S.A. de C.V.	10,540.02	655,540.02
Cabaca Ingeniería y Servicios, S.A. de C.V.	523,754.49	27,524.97
Coarci SA de CV	779,562.74	14,401.46
Grupo de Inge. y Abogados Especialistas en Obra y Serv. GIAEOS, S.A de C.V	229,439.80	0.00
Juan Manuel Ruiz Rivera	70,287.78	151,464.02
Innovación en Proyectos de Ingeniería y Arquitectura Proark, S.A de C.V.	19,563.41	1,352,540.21
Argemu, S.A. de C.V.	2,560,842.58	3,311,731.37
Víctor Hugo Sánchez Salas	20,909.07	380,161.05
Luis Miguel González Verona	229,950.63	18,816.11
Ana Gabriela Galindo Manjarrez	404,505.75	404,505.75
JCA Constructora TaGa SA de CV	76,161.74	487,608.15
Grupo Arc Lema CDC, S.A. de C.V.	48,000.00	48,000.00
Karghis Ingeniería y Construcciones, S.A de C.V	1,122,881.68	487,151.41
Proyecciones en Obra Civil y Carreteras Beta, S.A. de C.V.	389,815.23	3,489,396.62
Construcciones Mesenia, S.A. de C.V.	4,966.89	284,294.54
Steelpool México, S.A. de C.V.	3,705.63	271,718.97
Omeve Ingeniería, S.A. de C.V.	1,342,000.95	1,342,000.95
Jarh Ingeniería, S.A. de C.V.	10,122.38	729,591.01
Gabriel Gerardo Rodríguez Soto	347,190.30	347,190.30
	11,234.70	903,787.79



Provicons, S.A. de C.V.	1,609,027.70	1,609,027.70
EM TRAI SA de CV	0.00	3,959,657.05
Arplus, S.A. de C.V.	1,307,569.66	1,534,237.15
ACOISA, S.A de C.V.	2,054.96	2,054.96
GRX Building Constructores, S.A. de C.V.	600,178.20	2,607,606.87
Grupo Constructor ANDBEN, S.A. de C.V.	27,081.52	27,081.52
Proyectos Renovación Arquitectónica para Transfor. Integral, S.A de C.V.	20,439.20	38,840.06
Integradora de Servicios y Suministros para la Industria, S.A. de C.V.	960,000.00	960,000.00
Proyectos y Obras Trero, S.A. de C.V	2,053.19	597,668.76
Luis Alberto Hernández Santos	3,557.26	3,557.26
VIAPSA INMOBILIARIA Y OPERADORA, S.A. DE C.V.	0.00	52,125.89
Construcciones Conacsa, S.A. de C.V.	2,092.83	2,092.83
Construcmil, S.A. de C.V.	4,619.18	689,632.14
Infraestructura y Servicios de México L&C, S.A de C.V.	15,830.35	15,830.35
Lupsa Construcciones, S.A de C.V.	15,007.48	15,007.48
Constructora y Comercializadora Resro, S.A de C.V.	215,734.64	554,297.43
José Luis Rodríguez Esquivel	8,215.61	8,215.61
Proyectos e Ingeniería Eléctrica Mardam, S.A. de C.V.	55,675.59	55,675.59
INGS&ARQS Proyectos de Ingeniería y Arquitectura, S.A. de C.V.	13,153.06	13,153.06
Construcciones y Edificaciones Mac, S.A. de C.V.	10,808.14	10,808.14
Desarrollos y Construcción Opción Uno, S.A. de C.V.	2,165.14	2,165.14
Desarrollo y Administración de Infraestructura Sustentable, S.A. de C.V.	4,217.19	3,876,209.96
Constructora Menwork México, S.A de C.V.	1,885,880.16	1,885,880.16
Ingeniería y Desarrollo Inmobiliario, S.A. de C.V.	51,974.60	930,397.80
Automanufacturas, Ingeniería y Sistemas, S.A de C.V.	4,625.49	4,625.49
Consortio Especializado en Ingeniería, S.A. DE C.V.	20,737.48	770,702.20
Dionetric Construcciones, S.A. de C.V.	548.09	548.09
Grupo Drillac, S. de R.L. de C.V.	9,340.63	9,340.63
Remodelación Mantenimiento y Construcción Jiza, S.A. de C.V.	14,278.79	14,278.79
Atelier Ingeniería y Arquitectura Tea, S.A. de C.V.	6,481.50	142,962.80
Servicios de Supervisión y Control de Obras, S.A. de C.V.	19,072.10	1,018,746.71
A&S Construction Group, S.A. de C.V.	89,313.61	686,087.79
Grupo Hércules Promotora y Constructora, S.A de C.V.	51,079.80	711,079.80
Kainsa, S.A de C.V.	4,011,949.21	4,011,949.21
Miranda Arana Velasco, S.C.	114,540.10	15,048.66
Calicinsa, Calidad en Construcciones de Ingeniería, S.A de C.V.	1,575.86	1,575.86
Grupo Osmá Constructores, S.A. de C.V.	17,766.56	17,766.56
Grupo Constructor Trucorsa, S.A. de C.V.	37,882.28	635,555.46
REC 21, S.A. DE C.V.	350,000.00	350,000.00
Grupo Fervic S.A. de C.V.	2,769,903.11	2,769,903.11
Quirón Diseño y Desarrollo, S.A. de C.V.	7,176.30	7,176.30
Ducoi SA de CV	0.00	1,231,385.35
Construcciones Mova SA de CV	1,599,008.76	0.00
Edificaciones y Obras Civiles Kachiña SA de CV	527,115.60	527,115.60
Montbenet SA de CV	270,000.00	248,932.22
Coyem Construcción y Estructuras Metálicas S de RL de CV	140,337.42	1,387,104.37
Movarq Edificaciones SA de CV	37,409.02	821,944.47
Cuadrosa, S.A. de C.V.	0.00	1,284,482.17
DICSESAS SAS de CV	36,623.57	180,000.00
Constructora e Inmobiliaria CPG, S.A. de C.V.	239,116.74	600,000.00
Terracerías y Pavimentos de la Mixteca Poblana SA de CV	2,598.15	372,000.00
Proyecto y Desarrollo Grupo Quattro SA de CV	58,995.69	809,428.92
Proyectos Integrales en Construcción y Remodelación Pricre SA de CV	3,334,857.68	0.00
Construcciones Icónica SA de CV	0.00	420,265.13
Constructora e Inmobiliaria Somoan SA de CV	25,579.64	539,099.76



Arky Jomas S de RL de CV	415,175.66	2,000,559.71
Román Sarabia Cardoso	0.00	539,169.25
Martin Fernando Velázquez Contreras	0.00	329,766.84
Construcciones y Arte SA de CV	239,964.33	0.00
Gabino Balandran Díaz	3,847.12	3,847.12
Construcciones y Pavimentos Vigor SA de CV	749,865.24	0.00

Nota: 4 Inventarios

Bienes en Tránsito

Adquisición de equipo contratado pendiente de entregar por parte de los proveedores.

CONCEPTO	SALDO	
	DICIEMBRE-2019	NOVIEMBRE-2019
Bienes en Tránsito	11,524,613.00	4,507,319.34

Nota: 5 Almacenes

Almacén de Materiales y Suministros de Consumo

El saldo de este rubro al 31 de diciembre de 2019, se compone principalmente de: los bienes adquiridos que se encuentran bajo resguardo del organismo para ser entregados a los planteles educativos y se integra por:

CONCEPTO	SALDO	
	DICIEMBRE-2019	NOVIEMBRE-2019
Almacén de Materiales y Suministros de Consumo	62,677,958.89	58,755,738.18
Gasto de Inversión Sectorial 2007	23,393.00	23,393.00
Obras Prioritarias Nivel Básico	2,150.00	2,150.00
Programa Obras Prioritarias Nivel Medio Superior y Superior	1,049,255.57	1,049,255.57
FAM 2007 Educación Básica	2,700.00	2,700.00
FAM 2008 Educación Básica	1,876.80	1,876.80
Gasto Inversión Sectorial 2009	6,227.54	6,227.54
Gasto Inversión Sectorial 2010	232,019.02	232,019.02
FAM 2010 Educación Básica	96,579.33	96,579.33
FAM 2011 Educación Básica	225,828.32	225,828.32
Gasto de Inversión Sectorial 2011	19,476.40	19,476.40
FAM 2005	11,199.00	11,199.00
FAM 2012 Educación Básica	154,381.67	154,381.67
Gasto de Inversión Sectorial 2012	24,882.00	24,882.00
Fondo Metropolitano 2012	8,141.00	8,141.00
Fondo de Aportaciones Múltiples 2013	1,062,047.82	1,062,047.82
Gasto de Inversión Sectorial 2013	42,490.80	42,490.80
FAM 2013 (Nivel Superior)	89,300.00	89,300.00
Remanentes de Equipamiento de Años Anteriores 2013	1,452,314.88	1,452,314.88
GIS 2014 (PAD Programa de Acciones para el Desarrollo)	583,073.92	529,483.92
FAM 2014 (Educación Básica)	1,438,543.16	1,438,543.16
Fondo Concursable de Inversión en Infraestructura para Educación Media Supe	64,392.88	64,392.88
Fondo de Aportaciones Múltiples 2015 (Nivel Básico)	4,120,667.85	4,120,667.85
Fondo de Aportaciones Múltiples 2015 (Educación Medio Superior)	94,987.76	94,987.76
FAM 2016 Infraestructura Educativa Básica	1,779,219.74	1,779,219.74
Fondo de Aportaciones Múltiples 2016 (Educación Media Superior)	231,945.48	231,945.48



Fondo de Aportaciones Múltiples 2016 (Educación Superior)	11,696,209.67	11,725,059.67
Fondo de Aportaciones Múltiples 2017 (Educación Media Superior)	2,283,319.53	2,283,319.53
FAM Escuelas al CIEN Recursos Remanentes (otras fuentes) Nivel Básico	131,962.46	8,550.00
FAM Escuelas al CIEN Recursos Remanentes (otras fuentes) Nivel Medio Sup.	455,770.48	323,989.84
FAM Escuelas al CIEN Recursos Remanentes (otras fuentes) Nivel Superior	168,084.00	0.00
Rendimientos de Recursos Remanentes Escuelas al Cien	580,580.67	580,580.67
Fondo de Aportaciones Múltiples Infraestructura Educativa Básica 2018	24,807,910.89	26,389,823.89
Fondo de Aportaciones Múltiples (Infraestructura Educativa Med. Sup. 2018)	1,099,697.62	1,119,211.23
FAM 2019 Educación Básica	1,634,582.23	1,348,251.69
FAM 2019 Nivel Medio Superior	6,484,547.40	2,213,447.72
FAM 2019 Nivel Superior	518,200.00	0.00

Nota: 6 Otros activos Circulantes

Valores en Garantía

Corresponde a los recursos entregados a proveedores de bienes y servicios para garantizar el cumplimiento de contratos y se integra de la siguiente forma:

CONCEPTO	SALDO	
	DICIEMBRE-2019	NOVIEMBRE-2019
Valores en Garantía	67,512.00	67,512.00
Blanca Elizabeth Miranda Guerrero	7,192.00	7,192.00
María Elena Yolanda Hernández Carrillo	60,320.00	60,320.00

Adquisición con Fondos de Terceros

Representa los desembolsos efectuados, derivados de los anticipos y/o ejecución de obra pública y operaciones correspondientes al convenio del programa "Escuelas al Cien".

CONCEPTO	SALDO	
	DICIEMBRE-2019	NOVIEMBRE-2019
Adquisición con Fondos de Terceros	1,752,029,320.49	1,705,811,441.00
Anticipo FAM Potenciado 2015	45,031,252.32	46,311,605.49
Anticipo FAM Potenciado 2016	256,220,448.77	268,454,007.01
Anticipo FAM Potenciado 2018	80,635,739.78	84,005,713.07
Anticipo FAM Potenciado 2017	200,945,820.57	209,246,680.73
Obra FAM Potenciado 2015	115,695,004.39	117,995,290.37
Obra FAM Potenciado 2016	457,803,374.64	479,871,783.36
Obra FAM Potenciado 2018	127,592,111.67	120,507,478.96
Obra FAM Potenciado 2017	268,846,895.50	260,515,123.11
Equipamiento en Transito FAM Potenciado 2015	47,763,744.62	47,763,744.62
Equipamiento en Transito FAM Potenciado 2016	151,494,928.23	71,140,014.28

Nota: 7 Bienes Inmuebles Infraestructura y Construcciones en Proceso

Corresponde a los bienes del organismo por los conceptos de: activos no circulantes; sus depreciaciones, se controla en tres subcuentas: bienes inmuebles e infraestructura; depreciación, deterioro y amortización acumulada de bienes; y construcciones en proceso en bienes del dominio público, los saldos son:



Por valor histórico y depreciación acumulada de bienes inmuebles:

Bienes Inmuebles		
	<u>Dic-19</u>	<u>Nov-19</u>
Terrenos	4,670,150.00	4,670,150.00
Edificios	17,607,742.83	17,607,742.83
	<u>22,277,892.83</u>	<u>22,277,892.83</u>
Depreciación Acumulada de Bienes Inmuebles	2,596,317.49	2,566,971.25
	<u>2,596,317.49</u>	<u>2,566,971.25</u>
Total de Bienes Inmuebles	<u>19,681,575.34</u>	<u>19,710,921.58</u>

Nota: 7 Bienes Inmuebles, Infraestructura y Construcciones En Proceso

El saldo corresponde al registro de los importes devengados por parte de los contratistas y proveedores de equipo de las obras en construcción. Una vez que se cuenta con las actas de entrega recepción se hace el traspaso a la cuenta de obras terminadas y simultáneamente a la cuenta complementaria de patrimonio.

CONCEPTO	SALDO	
	DICIEMBRE-2019	NOVIEMBRE-2019
Construcciones en Proceso en Bienes de Dominio Público	3,379,834,938.13	3,160,464,327.91
Programas de Inversión IMIFE	3,065,573,838.41	2,834,027,516.83
Obras Prioritarias Nivel Básico	1,115,690.41	1,447,377.89
Obras Prioritarias Nivel Medio Superior y Superior	11,449,249.59	11,698,822.07
FAM 2010 Educación Básica	0.00	778,722.62
FAM 2011 Educación Básica	358,744.03	358,744.03
Gasto de Inversión Sectorial 2011	12,477,308.60	12,496,140.65
GIS 2011 Bebederos	0.00	384,000.00
FAM 2011 Bebederos	4,000.00	2,716,000.00
FAM 2012 Educación Básica	7,824,037.46	9,607,742.06
Gasto de Inversión Sectorial 2012	3,100,622.43	3,291,529.39
FAM 2012 Educación Superior	862,311.67	862,311.67
FAM 2013 Educación Básica	17,881,459.35	22,837,493.25
Gasto de Inversión Sectorial 2013	4,441,905.49	4,441,905.49
FAM 2013 (Superior)	24,769,997.67	24,769,997.67
GIS 2013 Obra Financiada	32,598,070.98	32,598,070.98
GIS 2014 (PAD Programa de Acciones para el Desarrollo)	1,366,772.52	1,366,772.52
FAM 2014 Educación Básica	82,952,581.51	86,948,600.02
FAM 2014 Educación Superior	1,568,218.90	1,568,218.90
Recursos Federales (Ramo 23) 2014	2,803,407.16	2,803,407.16
Fondo Concursable de Inv. en Infraestructura para Edu. Media Superior 2014	47,131,212.18	48,023,607.18



FAM 2015 Educación Básica	99,164,027.10	102,264,501.04
FAM 2009 Autorizado 2015	3,732,782.92	3,732,782.92
PAD 2015 Recursos Propios	6,368,201.37	6,368,201.37
FAM 2015 Educación Media Superior	3,348,118.71	3,348,118.71
Recursos Federales Ramo 11 PAD 2015 (Cecytem)	3,648,656.91	3,648,656.91
Recursos Federales Ramo 11 PAD 2015 COBAEM	744,598.50	744,598.50
Recursos Federales Ramo 11 PAD 2015 (DGEMS) Preparatorias	25,021,957.67	25,021,957.67
Fondo Conc. Educ. Media Sup. 2015 Ramo 11 (CBT)	978,433.83	978,433.83
Fondo Conc. Educ. Media Sup. 2015 Ramo 11 (CONALEP)	8,556,213.55	8,556,213.55
Programa de Expansión de la Oferta Educativa (PROEXOE)	17,048,136.89	17,048,136.89
FAM (Infraestructura Educación Básica 2016)	26,964,700.30	26,964,700.30
FAM 2016 (Infraestructura Educativa Media Superior 2016).	11,503,722.67	11,503,722.67
Asignación de Recursos 2015 ramo 23 Contingencias Económicas	4,712,736.74	4,712,736.74
Fdo. Concursable PAD 2016 Ramo 11 (CONALEP)	10,232,955.41	12,018,281.26
Fdo. Concursable Pad 2016 Ramo 11 (CBT)	616,202.97	616,202.97
Fdo. Concursable PAD 2016 Ramo 11 CECYTEM	4,171,918.53	4,171,918.53
Fdo. Concursable Pad 2016 Ramo 11 (Cobaem)	8,324,056.81	12,811,528.84
Ramo General 23 (Provisiones Salariales y Económicas) Inversión B	1,130,644.73	1,130,644.73
Ramo General 23 (Provisiones Salariales y Económicas) Inv. D 2016	6,132,223.34	6,132,223.34
Ramo General 23 (Provisiones Salariales y Económicas) Inv E 2016	6,736,169.89	6,736,169.89
FAM (Infraestructura Educativa Básica 2017)	95,484,701.40	94,935,622.21
FAM 2017 Infraestructura Educativa Media Superior	8,250,705.65	8,508,641.35
Ramo General 23 2017 Prov. Salariales y Económicas Inver. A	678,252.24	678,252.24
FAM Escuelas al Cien Rec. Rem. (Otras Fuentes) N. Básico	54,077,677.20	69,499,241.40
FAM Escuelas al Cien Rec. Rem. (Otras F.) N. Medio Superior	35,826,755.46	44,516,338.33
FAM 2017 Superior Remanentes Escuelas al Cien	51,554,225.84	54,314,350.24
FAM 2017 Rendimientos de Remanentes Escuelas al Cien	6,519,050.38	7,814,620.75
PAD 2016 Refrendo de Recursos 2017	15,574,914.51	15,574,914.51
FAM 2013 Nivel Básico (Ren. Finan.) Afectación Pres.	73,516.27	73,516.27
FAM 2013 Educación Superior (Ren Fin) Afectación Presupuestal	0.00	2,689,928.62
FAM 2014 Nivel Básico (Ren Fin) Afectación Presupuestal	233,075.13	233,075.13
FAM 2015 Nivel Básico (Ren. Finan.) Afectación Presupuestal	1,711,148.30	1,711,148.30
FAM 2015 Nivel Medio Superior(Ren Fin) Afectación Presupuestal	137,949.40	137,949.40
FAM Educación Superior 2017	5,216,807.40	5,216,807.40
Ramo General 23 Prov. Salariales Inver. D	1,977,616.09	1,977,616.09
FAM 2018 Educación Básica.	226,968,243.00	249,668,905.04
F.A.M. (Infraestructura Educativa Media Superior 2018).	23,617,251.62	24,917,026.90
Ramo General 23 (Provisiones Salariales y Económicas, Inversión A)	9,097,874.77	10,981,467.08
Programa de Acciones para el Desarrollo 2018	288,832,722.68	258,001,474.64
Programa de Acciones para el Desarrollo 2018 Crédito Simple 2018	1,052,533,533.16	1,017,038,467.33
RAMO 23 Prov. Salariales Inver. B 2018	2,839,497.09	4,998,295.63
Ramo 23 Provisiones Salariales y Económicas Inver. C 2018	1,248,195.91	2,198,195.91
Ramo 23 Prov. Salariales y Económicas Inver. D 2018	0.00	600,000.00
PAD 2019	50,300,056.99	24,102,229.76
FAM 2019 Nivel Básico	466,056,787.99	311,199,181.02
FAM 2019 Nivel Medio Superior	91,018,718.68	39,901,820.05
FAM 2019 Nivel Superior	73,902,512.46	55,029,237.02
Fondo de Desastres Naturales	314,261,099.72	326,436,811.08
Fonden SE IX 37 2017	314,261,099.72	326,436,811.08



Nota: 7 Bienes Inmuebles, Infraestructura y Construcciones en Proceso

Por valor histórico y depreciación acumulada de bienes muebles:

Bienes Muebles		
	<u>dic-19</u>	<u>nov-19</u>
Mobiliario y Equipo de Administración	15,801,951.25	15,776,951.25
Vehículos y Equipo de Transporte	17,637,911.83	18,087,056.15
Maquinaria, Otros Equipos y Herramientas	1,003,095.57	1,003,095.57
Otros Bienes Muebles	1,397,462.88	1,347,064.88
	<u>35,840,421.53</u>	<u>36,214,167.85</u>
Depreciación Acumulada de Bienes Muebles	22,850,940.41	23,002,125.38
	<u>22,850,940.41</u>	<u>23,002,125.38</u>
Total de Bienes Muebles	<u>12,989,481.12</u>	<u>13,212,042.47</u>

1.1.2. PASIVO

Nota: 8 Cuentas por Pagar a Corto Plazo

Proveedores por Pagar a Corto Plazo

El importe que se adeuda a proveedores de los diferentes programas de inversión y gasto corriente. En este rubro se tiene el registro de importes comprometidos por programas de inversión autorizados mediante oficios enviados por la Secretaría de Finanzas criterio que aprobó la Contaduría General Gubernamental, este rubro se integra como sigue:

CONCEPTO	SALDO	
	DICIEMBRE-2019	NOVIEMBRE-2019
Proveedores por Pagar a Corto Plazo	17,751,881.97	7,982,297.42
Proveedores	17,087,870.35	7,872,663.86
Devengado Gasto Corriente	664,011.62	109,633.56

Nota: 8 Cuentas por Pagar a Corto Plazo

Contratistas por Obras Públicas por Pagar a Corto Plazo

El importe que se adeuda a contratistas de los diferentes programas de inversión y gasto corriente. En este rubro se tiene el registro de importes comprometidos por programas de inversión autorizados mediante oficios enviados por la Secretaría de Finanzas criterio que aprobó la Contaduría General Gubernamental, este rubro se integra como sigue:

CONCEPTO	SALDO	
	DICIEMBRE-2019	NOVIEMBRE-2019
Contratistas por Obras Publicas por Pagar a Corto Plazo	225,364,609.44	494,971,474.18



Nota: 8 Cuentas por Pagar a Corto Plazo

Retenciones y Contribuciones por Pagar a Corto Plazo

Por retenciones por pagar al 31 de diciembre de 2019 en este rubro el saldo refleja el total de las obligaciones que tiene el IMIFE, por concepto de retenciones de impuesto Sobre la Renta (ISR); retenciones a obra pública por concepto de retenciones vía nomina, conforme a lo siguiente:

CONCEPTO	SALDO	
	DICIEMBRE-2019	NOVIEMBRE-2019
Retenciones y Contribuciones por Pagar a Corto Plazo	9,987,281.87	6,062,625.97
Retenciones Prestaciones Sociales	0.00	1,300,384.27
Retenciones Impuestos Federales	918,532.41	914,476.63
Retención IMIFE de obra Normatividad Estatal	8,082,521.07	3,064,029.02
Retenciones IMIFE de Obra Normatividad Federal	730,019.01	708,932.27
Retenciones 3 % S/Remuneraciones Normatividad Estatal	256,209.38	74,803.78

Nota: 8 Cuentas por Pagar a Corto Plazo

Otras Cuentas por Pagar a Corto Plazo

El saldo de esta cuenta representa principalmente los importes que el organismo recibió de otros organismos descentralizados para ejecutarle obra por encargo y que se comprueba con la documentación de su obra ejercida, al 31 de diciembre de 2019, este rubro se integra como sigue:

CONCEPTO	SALDO	
	DICIEMBRE-2019	NOVIEMBRE-2019
Otras Cuentas por Pagar a Corto Plazo	3,538,282.70	16,437,888.98
Gasto Corriente	1,433,816.91	47,401.37
Programas de Inversión	2,104,465.79	16,390,487.61

Nota: 9 Fondos y Bienes de Terceros en Garantía y/o Administración a Corto Plazo

Fondos en Garantía a Corto Plazo

El saldo de este rubro representa los importes en garantía para el cumplimiento de los contratos formalizados por adquisición de bienes, al 31 de diciembre de 2019, se integra como sigue:

CONCEPTO	SALDO	
	DICIEMBRE-2019	NOVIEMBRE-2019
Fondos en Garantía a Corto Plazo	480,014.65	590,660.48
Gasto Corriente	23,399.52	23,399.52
Programas de Inversión	398,137.87	508,783.70
Programas de Inversión Sectorial	29,587.13	29,587.13
Convenios de Colaboración	25,815.37	25,815.37
Fondo Metropolitano	3,074.76	3,074.76

Nota: 9 Fondos y Bienes de Terceros en Garantía y/o Administración a Corto Plazo

Fondos en Administración a Corto Plazo

El saldo de este rubro representa el importe pendiente de comprobar por ejecución de obra de recurso del programa "Escuelas al CIEN", al 31 de diciembre de 2019, se integra como sigue:



CONCEPTO	SALDO	
	DICIEMBRE-2019	NOVIEMBRE-2019
Fondos en Administración a Corto Plazo	1,810,772,904.65	1,733,582,118.31
FAM Potenciado	1,704,188,194.96	1,710,174,124.28
Equipamiento en Transito FAM Potenciado 2015	5,883,581.97	4,479,959.95
Equipamiento en Transito FAM Potenciado 2016	96,198,725.11	14,516,763.57
Equipamiento en Transito FAM Potenciado 2018	930,541.32	734,678.00
FAM Potenciado 2017	2,808,028.12	2,633,525.90
Retenciones FAM Potenciado 2015	1,596.74	20,268.51
Retenciones FAM Potenciado 2016	117,888.10	230,213.78
Retenciones FAM Potenciado 2018	198,574.52	244,070.36
Retenciones FAM Potenciado 2017	445,773.81	548,513.96

2. ESTADO DE ACTIVIDADES

Los Ingresos se reconocen cuando se realizan, corresponden a transferencias que recibe el IMIFE por parte del Gobierno del Estado de México, Subsidios y Otras Ayudas, de acuerdo a su presupuesto autorizado, ingresos por intereses bancarios e ingresos varios por venta de bases, así como sanciones que se apliquen a proveedores, integrándose de la siguiente manera:

CONCEPTO	SALDO	
	DICIEMBRE-2019	NOVIEMBRE-2019
Subsidio y Subvenciones	1,940,898,821.76	1,235,920,043.98
Intereses Ganados de Valores, Créditos, Bonos y Otros	4,812,538.43	4,471,260.94
Otros Ingresos y Beneficios Varios	8,759,182.72	25,795,949.76
T O T A L	1,954,470,542.91	1,266,187,254.68

Los Gastos se reconocen y se registran cuando se devengan, reconociéndose que están devengados en el momento en que se formaliza la operación, independientemente del documento que lo ampare. Este rubro al 31 de diciembre de 2019, se integra como sigue:

CONCEPTO	SALDO	
	DICIEMBRE-2019	NOVIEMBRE-2019
Gastos de Funcionamiento	160,441,422.74	135,443,657.93
Capítulo 1000 Servicios Personales	127,085,749.47	107,262,937.12
Capítulo 2000 Materiales y Suministros	4,625,881.15	3,390,429.06
Capítulo 3000 Servicios Generales	28,729,792.12	24,790,291.75
Otros Gastos y Pérdidas Extraordinarias	7,079,901.60	6,744,772.13
Inversión Pública no Capitalizable	21,392,757.59	6,497,961.93
T O T A L	188,914,081.93	148,686,391.99

3. ESTADO DE VARIACIÓN EN LA HACIENDA PÚBLICA

El saldo al 31 de diciembre de 2018, el rubro de Resultado de Ejercicios Anteriores fue por 9,781 millones 991 mil, 732.16 pesos, el cual se modificó por la transferencia del resultado del ejercicio 2018 por 1,321 millones, 330 mil, 25.41 pesos, quedando un saldo al 31 de enero de 2019 de 11,103 millones, 321 mil, 757.57 pesos. Asimismo cumpliendo con el Art. 17 de la Ley de Disciplina Financiera en donde hace referencia al reintegro a la Tesorería de la Federación las transferencias etiquetadas que al 31 de diciembre del ejercicio fiscal inmediato anterior, no hayan sido devengadas por los entes públicos, por tal motivo en el mes de marzo, abril y mayo del año en curso se realizan afectaciones a esta cuenta para el registro de disponibilidades financieras de ejercicios anteriores por la cantidad de 42 millones, 122 mil 914.76 pesos, quedando este rubro con un saldo al 31 de diciembre de 2019 de 11,061 millones, 198 mil, 842.81 pesos.



NOTAS DE MEMORIA

Las cuentas de orden se utilizan para registrar movimientos de valores que no afecten o modifiquen el balance del ente contable, sin embargo, su incorporación en libros es necesaria con fines de recordatorio contable, de control y en general sobre los aspectos administrativos, o bien, para consignar sus derechos o responsabilidades contingentes que puedan, o no, presentarse en el futuro.

CUENTAS DE ORDEN CONTABLES

	<u>Dic-19</u>	<u>Nov-19</u>
CUENTAS DEUDORAS		
Almacén	56,072,698.86	83,632,653.20
Bienes Muebles e Inmuebles en Comodato	947,073.75	947,073.75
	<u>57,019,772.61</u>	<u>84,579,726.95</u>
CUENTAS ACREEDORAS		
Artículos Disponibles en el Almacén	56,072,698.86	57,317,405.33
Artículos Distribuidos por el Almacén	0.00	26,315,247.87
Comodato de Bienes Muebles e Inmuebles	947,073.75	947,073.75
	<u>57,019,772.61</u>	<u>84,579,726.95</u>



CUENTAS DE ORDEN PRESUPUESTALES

	<u>Dic-19</u>	<u>Nov-19</u>
CUENTAS DEUDORAS		
LEY DE INGRESOS ESTIMADA	2,039,473,881.01	1,776,197,271.50
Presupuesto de Egresos por Ejercer de Gastos de Funcionamiento	12,713,817.26	37,711,582.07
Presupuesto de Egresos por Ejercer de Inversión Publica	98,808,373.12	586,070,868.61
Presupuesto de Egresos por Ejercer de Bienes Muebles	77,812.67	2,165,614.81
Presupuesto de Egresos Devengado de Gastos de Funcionamiento	595,210.62	387,358,953.56
Presupuesto de Egresos Devengado de Inversión Publica	428,964,740.65	794,937.88
Presupuesto de Egresos Pagado de Gastos de Funcionamiento	159,846,212.12	1,819,658.70
Intereses, Comisiones y Otros Gastos de la Deuda Publica	249,102,517.35	134,648,720.05
Presupuesto de Egresos Pagado de Inversión Publica	1,087,072,956.89	625,362,497.63
Presupuesto de Egresos Pagado de Bienes Muebles	2,292,240.33	204,438.19
	<u>4,078,947,762.02</u>	<u>3,552,334,543.00</u>
CUENTAS ACREEDORAS		
LEY DE INGRESOS POR EJECUTAR	146,257,595.20	760,173,839.51
LEY DE INGRESOS RECAUDADA	1,893,216,285.81	1,016,023,431.99
Presupuesto de Egresos Aprobado de Gastos de Funcionamiento	173,155,240.00	173,155,240.00
Intereses, Comisiones y Otros Gastos de la Deuda Publica	249,102,517.35	0.00
Presupuesto de Egresos Aprobado de Inversión Publica	1,614,846,070.66	1,600,611,978.50
Presupuesto de Egresos Aprobado de Bienes Muebles	2,370,053.00	2,370,053.00
	<u>4,078,947,762.02</u>	<u>3,552,334,543.00</u>



NOTAS DE GESTIÓN ADMINISTRATIVA

De acuerdo a lo establecido en los artículos 46, 49 y 52 de la Ley General de Contabilidad Gubernamental (LGCG), los entes públicos deberán emitir en forma periódica Estados Financieros; así mismo cuando un rubro así lo requiera se deberá acompañar de notas a los Estados Financieros, con la finalidad de revelar y proporcionar información adicional y suficiente que amplíe y de significado a los datos contenidos en los Estados Financieros, los cuales serán la base para la emisión de informes Públicos y para la formulación de la Cuenta Pública Anual.

Adicionalmente los entes públicos deberán elaborar dichos Estados de conformidad con las disposiciones normativas y técnicas que emanen de la Ley General de Contabilidad Gubernamental, o bien, aquellas que emita el Consejo Nacional de Armonización Contable (CONAC).

Con fundamento en los Artículos 6, 7 y 9 fracción I de la Ley General de Contabilidad Gubernamental, el CONAC, en su calidad de órgano coordinador para la armonización de la contabilidad gubernamental, con fecha 06 de octubre de 2014 publicó en el Diario Oficial de la Federación (DOF) el "Acuerdo por el que se reforma el capítulo VII del Manual de Contabilidad Gubernamental", estableciendo las "Normas y metodología para la emisión de la información financiera y estructura de los Estados Básicos y características de sus notas".

Derivado de los Acuerdos publicados por el CONAC en el DOF, el formato de los Estados Financieros e Información Contable, establecidos en el Capítulo VII del Manual de Contabilidad Gubernamental se modifica, así mismo, se adiciona el apartado i) "Estado de Cambios en la Situación Financiera", para su debida armonización con respecto a la información contable a que se refiere el Artículo 46 Fracción I de la Ley General de Contabilidad, para quedar como sigue:

- a) Estado de Situación Financiera
- b) Estado de Actividades
- c) Estado de Variación en la Hacienda Pública
- d) Estado de Flujos de Efectivo
- e) Estado Analítico del Activo
- f) Estado Analítico de la Deuda y Otros Pasivos
- g) Informe sobre Pasivos Contingentes
- h) Estado de Cambios la Situación Financiera y;
- i) Notas a los Estados Financieros

En lo concerniente a las Notas a los Estados Financieros las características y tipo de notas que deberán acompañar a los Estados Financieros, son las que se describen a continuación.

- Notas de desglose
- Notas de memoria (Cuentas de Orden); y
- Notas de gestión administrativa

Por lo anteriormente expuesto, para el debido cumplimiento de los preceptos normativos antes señalados, se emiten los Estados Financieros citados, así como sus respectivas notas que los acompañan, elaborados conforme al formato, estructura y requerimientos técnicos establecidos por el CONAC, donde se muestra la gestión financiera del Instituto Mexiquense de la Infraestructura Física Educativa (IMIFE) al 31 de diciembre de 2019.

1. INTRODUCCIÓN

Los Estados Financieros del Organismo, proveen de información financiera a los usuarios de la misma y aquellos para los que representen algún interés.

El objetivo del presente documento es la revelación del contexto y de los aspectos económicos-financieros más relevantes que influyeron en las decisiones del periodo, y que deberán ser considerados en la elaboración de los Estados Financieros para la mayor comprensión de los mismos y sus particularidades.

De esta manera, se informa y explica la respuesta del Instituto Mexiquense de la Infraestructura Física Educativa (IMIFE), en las condiciones relacionadas con la información financiera de cada periodo de gestión; además de exponer aquellas políticas que podrían afectar la toma de decisiones en periodos posteriores.



El Gobierno del Estado de México, para llevar a cabo la creación de infraestructura física educativa tiene el Organismo Público Descentralizado denominado Instituto Mexiquense de la Infraestructura Física Educativa (IMIFE), el cual ejecuta los Programas de Inversión anual para la construcción, rehabilitación y equipamiento de escuelas públicas de los niveles inicial, preescolar, primaria, secundaria y medio superior y superior.

2. PANORAMA ECONÓMICO FINANCIERO

Los servicios del Instituto Mexiquense de la Infraestructura Física Educativa (IMIFE), operaran en estricto apego a la normatividad tal como lo establece el Manual de Programación y Presupuesto para el ejercicio 2018, Manual de Normas y Políticas para el Ejercicio de Gasto Público del Gobierno del Estado de México, la Ley de Ingresos y el Manual Único de Contabilidad Gubernamental para las Dependencias y Entidades Públicas del Gobierno y Municipios del Estado de México, entre otros.

El Gobierno del Estado de México, asigna al Instituto Mexiquense de la Infraestructura Física Educativa (IMIFE), conforme a la autorización de la H. Legislatura del Estado, un presupuesto de ingresos y egresos para la operación de su estructura orgánica, es decir para presupuesto operativo y para efecto del presupuesto de inversión de acuerdo a la política del Sector Central le autoriza importes para inversión incluidos en el Programa de Acciones para el Desarrollo 2019.

3. AUTORIZACIÓN E HISTORIA

El Instituto Mexiquense de la Infraestructura Física Educativa (IMIFE), es un Organismo Público Descentralizado, de carácter estatal con personalidad jurídica y patrimonio propios, constituido mediante Decreto de la H. LIII Legislatura del Estado, publicado en la "Gaceta del Gobierno" el 17 de febrero de 1998.

Así mismo, mediante Decreto No. 252 de la H. LVII Legislatura del Estado, publicado en la "Gaceta del Gobierno" el 22 de diciembre de 2010, reformó la denominación del Título octavo del Libro Tercero y los artículos 3.58, 3.59 y 3.60 del Código Administrativo del Estado de México para quedar como "Instituto Mexiquense de la Infraestructura Física Educativa" y que entró en vigor al día siguiente de su publicación en el periódico oficial.

4. ORGANIZACIÓN Y OBJETO SOCIAL

El Instituto Mexiquense de la Infraestructura Física Educativa, tiene por objeto:

I. Planear y programar la construcción, reparación, mantenimiento, habilitación y equipamiento de la infraestructura educativa en todos los niveles y modalidades, para contribuir a la ampliación de la cobertura del servicio que la modernidad educativa exija y abatir los rezagos existentes en la Entidad.

II. Administrar los recursos asignados por los gobiernos Federal y Estatal destinados a la infraestructura educativa, apeándose a las disposiciones legales sobre la materia.

Para el cumplimiento de su objeto, el IMIFE tiene las siguientes atribuciones:

I. Generar y promover normas y políticas que regulen el desarrollo de la infraestructura física educativa en el Estado de México;

II. Programar, administrar y ejercer por si o a través de terceros los recursos destinados a la construcción, reparación, mantenimiento y equipamiento de la infraestructura física educativa;

III. Promover la participación de las administraciones municipales, para que asuman gradualmente su responsabilidad en la planeación, programación, ejecución y supervisión de la construcción de los espacios educativos;

IV. Alentar la participación social de las comunidades en la supervisión de la construcción de sus espacios educativos, así como de su conservación y mantenimiento.



- V. Realizar estudios y proyectos que permitan definir las políticas y acciones para el desarrollo de programas de construcción, reparación, rehabilitación, mantenimiento y equipamiento de espacios educativos;
- VI. Establecer los criterios técnicos para la evaluación del estado físico de la infraestructura física educativa;
- VII. Evaluar las condiciones de la infraestructura física educativa en el Estado de México.
- VIII. Vigilar que las obras de infraestructura física educativa se ejecuten conforme a las especificaciones, proyectos, precios unitarios y programas aprobados y, en su caso, conforme a lo estipulado en los contratos de obra;
- IX. Proporcionar asesoría, apoyo técnico y administrativo especializado, a los municipios del Estado de México, dependencias del gobierno estatal, así como a los particulares que lo soliciten, para mejorar sus capacidades en el desarrollo de la infraestructura física educativa;
- X. Realizar la supervisión de materiales de ejecución de obra de la infraestructura física educativa en instituciones de control federal, con base en los convenios que, en su caso, se suscriban con el Instituto Nacional de la Infraestructura Física Educativa u otras instancias federales;
- XI. Dictaminar los proyectos ejecutivos de la infraestructura física educativa conforme a la normatividad aplicable;
- XII. Elaborar diagnósticos y, en su caso, dictámenes relativos a la infraestructura física educativa, en materia estructural y de mantenimiento,
- XIII. Analizar y dictaminar los proyectos ejecutivos para la construcción de la infraestructura física educativa, así como las condiciones físicas de las instalaciones de las escuelas particulares que estén en trámite de incorporación a través del reconocimiento de validez oficial de estudios o de la autorización correspondiente;
- XIV. Certificar la calidad de la infraestructura física educativa en la entidad conforme a las normas y especificaciones que para tal efecto se establezcan;
- XV. Establecer los precios y tarifas por los bienes y servicios que el instituto preste;
- XVI. Determinar las previsiones presupuestales y financieras para la atención de daños en la infraestructura física educativa;
- XVII. Convenir con instancias federales, estatales y municipales, la construcción, reparación, rehabilitación, mantenimiento y equipamiento de obras inherentes al desarrollo educativo, social, cultural y deportivo;
- XVIII. Expedir las normas internas necesarias para el cumplimiento de sus atribuciones;
- XIX. Las demás que se establezcan en otras disposiciones legales.

Patrimonio

El patrimonio del IMIFE estará constituido por:

- I. Los bienes, instalaciones, derechos y activos que aporten los gobiernos Federal, Estatal y Municipales.
- II. Las aportaciones y recursos que le proporcionen la Federación y el Estado, en términos de los convenios o acuerdos de coordinación que se suscriba.
- III. Los ingresos que genere por la realización de sus actividades y la inversión productiva de su patrimonio y de sus activos.
- IV. Los subsidios y donaciones que le otorguen los gobiernos Federal, Estatal y Municipales y las personas físicas o morales de carácter público o privado.
- V. Los bienes o recursos que reciba por cualquier título legal.

Forma de Gobierno

La autoridad máxima del IMIFE está a cargo de la Junta Directiva.



INSTITUTO MEXIQUENSE DE LA INFRAESTRUCTURA FISICA EDUCATIVA



ORGANIGRAMA

INSTITUTO MEXIQUENSE DE LA INFRAESTRUCTURA FISICA EDUCATIVA ORGANIGRAMA

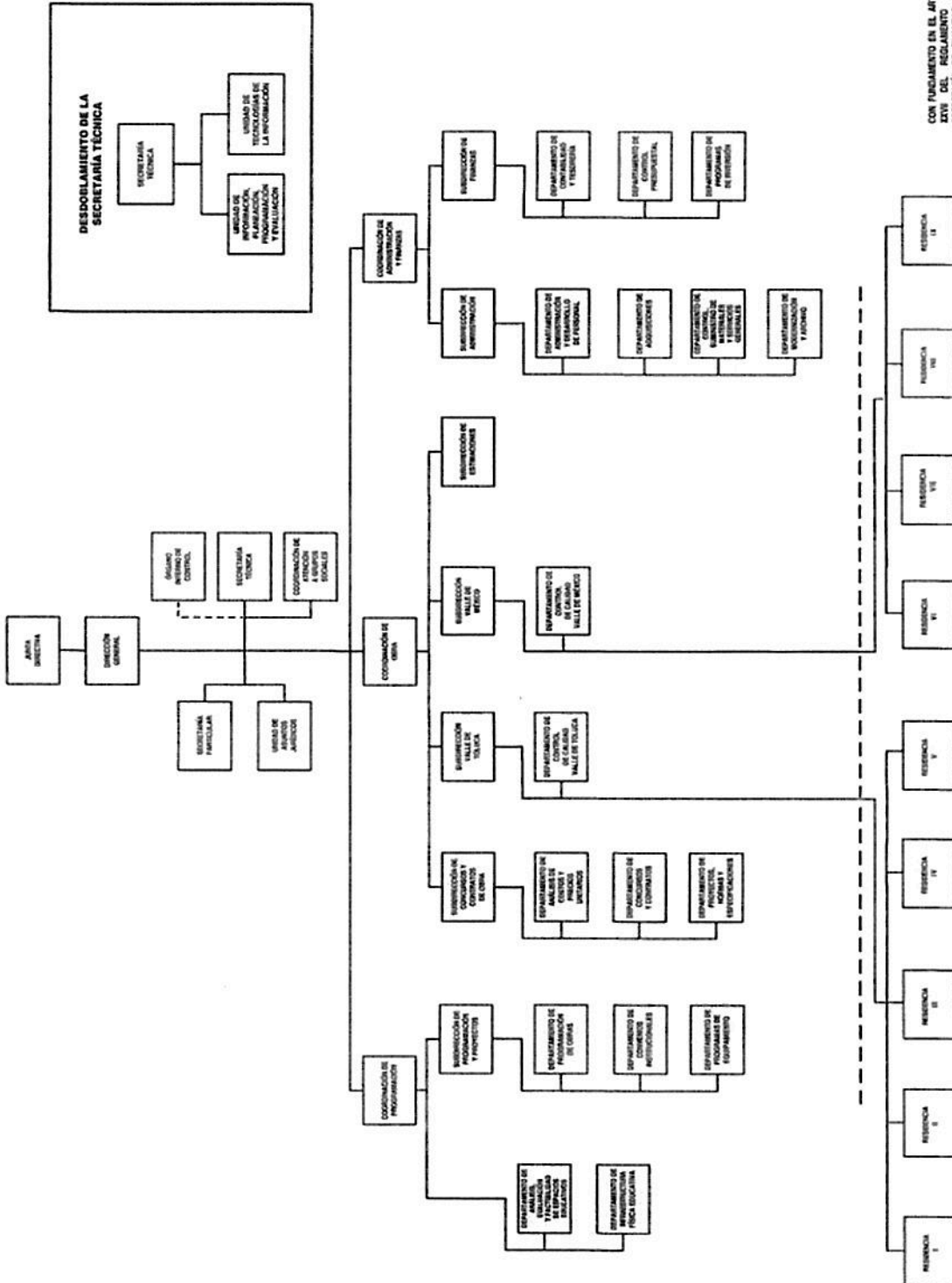

CON FUNDAMENTO EN EL ARTICULO 7 FRACCION III DEL REGLAMENTO DE LA LEY DE ORGANIZACION Y ADMINISTRACION DE LA SECRETARIA DE EDUCACION PUBLICA, LA PRESENTE ESTRUCTURA DE ORGANIZACION, LA CUAL HA QUEDADO REGISTRADA Y REGULARIZADA EN LA DIRECCION GENERAL DE INNOVACION, AUTORIZACION No. 20344-2798/2018, DE FECHA 31 DE OCTUBRE DE 2018.

[Handwritten signature]



5. BASES DE PREPARACIÓN DE LOS ESTADOS FINANCIEROS

Los Estados Financieros del IMIFE, presentan integralmente la información relativa a las operaciones realizadas con el presupuesto autorizado por la H. Legislatura del Estado de México.

Estos documentos son elaborados en cumplimiento con las normas, criterios y principios técnicos emitidos por el Consejo Nacional de Armonización Contable, como lo establece el art. 49 de la Ley General Gubernamental y el Manual Único de Contabilidad Gubernamental para las Dependencias y Entidades Públicas del Gobierno y Municipios del Estado de México, en apego a los Postulados Básicos de Contabilidad Gubernamental y con los preceptos establecidos en el Código Financiero del Estado de México y Municipios, mismos que establecen las prácticas para el registro de las operaciones presupuestales y financieras.

Los Postulados Básicos a los que se hace mención y que sustentan de manera técnica el registro de las operaciones, la elaboración y presentación de estados financieros; basados en su razonamiento, eficiencia demostrada, respaldo en legislación especializada y aplicación de la Ley General de Contabilidad Gubernamental son:

- 1) Sustancia Económica. - Es el reconocimiento contable de las transacciones, transformaciones internas y otros eventos, que afectan económicamente al ente público y delimitan la operación del Sistema de Contabilidad Gubernamental
- 2) Entes Públicos. - Los poderes Ejecutivo, Legislativo y Judicial de la Federación y de las entidades federativas; los entes autónomos de la Federación y de las entidades federativas; los ayuntamientos de los municipios; los órganos político-administrativos de las demarcaciones territoriales del Distrito Federal; y las entidades de la administración pública paraestatal, ya sean federales, estatales o municipales.
- 3) Existencia Permanente. - La actividad del Ente Público se establece por tiempo indefinido, salvo disposición legal en la que se especifique lo contrario.
- 4) Revelación Suficiente. - Los estados de información financiera deben mostrar amplia y claramente la situación financiera y los resultados del ente público.
- 5) Importancia Relativa. - La información debe mostrar los aspectos importantes de la entidad que fueron reconocidos contablemente.
- 6) Registro e Integración Presupuestaria. - La información presupuestaria de los entes públicos se integra en la contabilidad en los mismos términos que se presentan.
- 7) Consolidación de la Información Financiera. - Los estados financieros de los entes públicos deberán presentar de manera consolidada la situación financiera, los resultados de operación, el flujo de efectivo o los cambios en la situación financiera y las variaciones de la Hacienda Pública, como si se tratara de un solo ente público.
- 8) Devengo Contable. - Los registros contables de los entes públicos se llevarán con base acumulativa. El ingreso devengado es el momento contable que se realiza cuando existe jurídicamente el derecho de cobro de impuestos, derechos, productos, aprovechamientos y otros ingresos por parte de los entes públicos. El gasto devengado, es el momento contable que refleja el reconocimiento de una obligación de pago a favor de terceros por la recepción de conformidad de bienes, servicios y obra pública contratada; así como las obligaciones que derivan de tratados, leyes, decretos, resoluciones y sentencias definitivas.
- 9) Valuación. - Todos los eventos que afecten económicamente al ente público deben ser cuantificados en términos monetarios y se registrarán al costo histórico o al valor económico más objetivo registrándose en moneda nacional.
- 10) Dualidad Económica. - El ente público debe reconocer en la contabilidad, la representación de las transacciones y algún otro evento que afecte su situación financiera, su composición por los recursos asignados para el logro de sus fines y por sus fuentes, conforme a los derechos y obligaciones.
- 11) Consistencia. - Ante la existencia de operaciones similares en un ente público, debe corresponder un mismo tratamiento contable, el cual debe permanecer a través del tiempo, en tanto no cambie la esencia económica de las operaciones.

Reconocimiento de los efectos de la inflación en la información financiera.

Los estados financieros fueron preparados, sobre la base del costo histórico original, modificado hasta el 31 de diciembre de 2007, con los efectos de la inflación, conforme a las disposiciones normativas establecidas en la circular de la Información Financiera para el Reconocimiento de los Efectos de la Inflación, que deben utilizar las entidades del sector auxiliar del Gobierno del Estado de México. Esta norma establece únicamente, la actualización de los inmuebles, mobiliario y equipo, así como la depreciación acumulada del ejercicio, mediante el Método de Ajustes por Cambios en el Nivel General de Precios a la fecha del balance. Este procedimiento de actualización establecido en la citada circular difiere de lo establecido en la NIF-B-10 emanado de las normas de información financiera aceptadas en México, el cual también requiere del reconocimiento de los efectos de la inflación en los componentes del patrimonio y del estado de resultados, la determinación del efecto por posición monetaria y la presentación de los estados financieros comparativos a cifras de cierre del 31 de diciembre de 2007.



A partir del ejercicio terminado al 31 de diciembre de 2008, tomando como referencia la NIF-10 emitida por el Consejo Mexicano para la Investigación y Desarrollo de Normas de Información Financiera, A. C. y considerando que en los últimos siete años la inflación no ha rebasado el 10% anual, se ha decidido no aplicar el procedimiento de revaluación de los bienes muebles e inmuebles.

Asimismo, la NIF-B-10 requiere que se reconozcan los efectos de la inflación en la información financiera siempre que se considere que sus efectos son relevantes, lo cual ocurre cuando dicha inflación es igual o mayor que el 26% acumulado durante los tres ejercicios anuales anteriores.

Bajo este esquema, se establece que cuando la economía se encuentre en un entorno inflacionario se definirá el procedimiento a través del cual, los entes gubernamentales, deberán realizar la evaluación de los estados financieros. Los índices que se utilizan para efectos de determinar un entorno económico no inflacionario fueron los siguientes:

31 de Diciembre	INPC	Inflación
2018	103.020	4.83%
2017	130.813	6.77%
2016	122.515	3.36%

La inflación en el ejercicio 2019 es de 2.83%

Fuente, <https://www.banxico.org.mx/tipcamb/main.do?page=inf&idioma=sp>

6. POLÍTICAS DE CONTABILIDAD SIGNIFICATIVAS

- a) La información contable básica está conformada por el Estado de Situación Financiera, el Estado de Actividades para Entidades con fines no lucrativos, el Estado de Flujos de Efectivo, Estado de Variaciones en la Hacienda Pública/Patrimonio, Estado Analítico del Activo, así como sus notas; también se integra por los estados complementarios.

La información presupuestal se integra por el Estado de Ingresos y Egresos, el Estado Comparativo de Ingresos, el Estado Comparativo de Egresos, el Estado de Avance Presupuestal de Ingresos y el Estado de Avance Presupuestal de Egresos, así como los complementarios que detallan los ingresos y egresos por cada concepto.

Respecto a la clasificación del pasivo, se considerará a corto plazo el que vence en el ejercicio fiscal correspondiente y a largo plazo el que venza en ejercicios fiscales posteriores al que corresponda la información.

Inversiones en instituciones financieras.

Las inversiones en valores negociables de los poderes Ejecutivo, Legislativo y Judicial, Tesorerías Municipales, incluidos sus organismos descentralizados y Entes Autónomos, se administrarán con eficiencia, eficacia y honradez, para cumplir con los objetivos y programas a los que estén destinados.

Anticipos a Contratistas.

Los anticipos a contratistas son las cantidades entregadas a los contratistas de obra, las cuales son registradas y comprobadas de acuerdo a la normatividad aplicable.

Bienes Muebles, Inmuebles e Intangibles.

Tratándose de bienes adquiridos para la operación de las oficinas, el registro se hace afectando tanto el resultado del ejercicio como el Presupuesto de Egresos.

Se realizan levantamientos físicos de inventarios en los meses de junio y diciembre a fin de presentar los saldos de la cuenta de Almacén, cotejados con las existencias físicas, mismos que son realizados en presencia de Contraria Interna.



La adquisición de los inmuebles, mobiliario y equipo, vehículos, maquinaria y obras de arte, entre otros, se registran a su costo de adquisición o construcción: en caso de que sean producto de una donación expropiación, adjudicación o dación en pago, a su valor estimado razonablemente por el área administrativa correspondiente o de un bien similar o al de avalúo, aun cuando no se cuente con la factura o documento original que ampare la propiedad del bien, e incluso cuando se encuentren en trámite de regularización de la propiedad. En todos los casos se incluyen los gastos y costos relacionados.

Obligaciones de carácter laboral

Las indemnizaciones y compensaciones de retiro y primas de antigüedad que tuviera que pagar IMIFE, en ciertos casos de despido o renuncia de su personal, las reconoce en los egresos del ejercicio en que ocurren. No existe partida presupuestal para la creación de una reserva para estas obligaciones. Se estima que el Gobierno Estatal se hará cargo de cubrir anualmente los pagos extraordinarios que ocurran.

Al respecto el Manual Único de contabilidad Gubernamental para las Dependencias y Entidades Públicas del Gobierno y Municipios del Estado de México, establece lo siguiente: “Las entidades no deben registrar ninguna provisión para contingencias por las eventuales indemnizaciones y compensaciones que tenga que pagar a su personal incluso a favor de terceros, en caso de despidos injustificados, así resueltos por los Tribunales correspondientes o cualquier otra derivada de las relaciones laborales, pues consistentemente las deberá reconocer en el ejercicio en el que se paguen, debido a que es en ese momento cuando se afecta al presupuesto de egresos del ejercicio”.

Hacienda pública/patrimonio.

Las cuentas que integran la hacienda pública representan el patrimonio con que cuanta IMIFE, el cual se aumenta por las aportaciones recibidas del Gobierno del Estado de México, Federación, Municipios, personas físicas o morales y por las adjudicaciones y expropiaciones de bienes, así como por el resultado del ejercicio y se disminuye por la baja o donación de bienes muebles e inmuebles que forman parte del patrimonio y por las devoluciones de las aportaciones recibidas.

Ingresos y Egresos.

En el estado de actividades se reconoce como un ingreso al total del subsidio autorizado. La aplicación de dicho subsidio se registra en los distintos capítulos de egresos autorizados en el presupuesto anual.

El subsidio pendiente de recibir se registra como una cuenta por cobrar y como un pasivo a corto plazo el presupuesto ejercido no pagado a la fecha de cierre del periodo.

Presupuesto comprometido.

En cumplimiento a la normatividad presupuestal, vigente, la afectación contable y al presupuesto autorizado de IMIFE, se consideran devengados en el momento en el que se inicia el proceso adquisitivo o bien se formaliza la operación independientemente de la forma o documentación que soporte ese hecho; como celebración de contratos, convenios, pedidos o cualquier figura análoga que signifique una obligación de pago.

Postulados básicos.

De conformidad con el Artículo 22 de la Ley de contabilidad “los postulados tienen como objetivo sustentar técnicamente la contabilidad gubernamental, así como organizar la efectiva sistematización que permite la obtención de información veraz, clara y concisa”.

Los Postulados Básicos representan uno de los elementos fundamentales que configuran el SGC al permitir la identificación, el análisis, la interpretación, la capacitación, el procesamiento, el reconocimiento de las transacciones, transformaciones internas y otros eventos que afectan económicamente al ente público.

Sustentar de manera técnica el registro de las operaciones, la elaboración y presentación de estados financieros; basados a su razonamiento, eficiencia demostrada, respaldo en legislación especializada y aplicación de la Ley, con la finalidad de uniformar los métodos, procedimientos y prácticas contables.



- b) El organismo no tiene operaciones en el extranjero por lo que no tiene efectos en la información financiera gubernamental.
- c) El Organismo no tiene operaciones de Inversión en el sector paraestatal.
- d) Los inventarios se valúan a costo de adquisición según el contrato de adquisiciones.
- e) El organismo no tiene una reserva actuarial, valor presente de los ingresos esperados comparado con el valor presente de la estimación de gastos tanto de los beneficiarios actuales como futuros.
No se cuenta con reserva actuarial.
- f) Provisiones, no se crean provisiones para posibles liquidaciones de empleados.
- g) Reservas: no se tienen reservas creadas.
- h) Cambios en políticas contables y corrección de errores: No se tuvo cambio en políticas contables y por corrección de errores.
- i) Reclasificaciones: No se tuvo reclasificación por cambios en el tipo de operaciones.
- j) Depuración y cancelación de saldos: Periódicamente se efectúan análisis de las cuentas y documentos por cobrar, identificando aquellas con características de incobrabilidad, de las cuales se elaborarán las Constancias respectivas y presentando a la Junta de Consejo para su autorización y registró.

7. POSICIÓN EN MONEDA EXTRANJERA Y PROTECCIÓN POR RIESGO CAMBIARIO

No se cuenta con operaciones en moneda extranjera

8. REPORTE ANALÍTICO DEL ACTIVO

La depreciación se calcula bajo el método de línea recta sobre los saldos iniciales de los activos fijos al costo para las inversiones hechas a partir de 2008 y a valor actualizado para las inversiones efectuadas hasta el 31 de diciembre de 2007. Las tasas de depreciación son las siguientes:

TASAS DE DEPRECIACION DE BIENES MUEBLES E INMUEBLES	
BIENES	% ANUAL
Vehículos	10%
Equipo de Computo	20%
Mobiliario y Equipo de Oficina	3%
Edificios	2%
Maquinaria	10%
El resto	10%



BIENES MUEBLES E INMUEBLES			
CONCEPTO	VALOR HISTORICO	DEPRECIACION ACUMULADA	VALOR NETO
Terrenos	4,670,150.00		4,670,150.00
Edificios no Habitables	17,607,742.83	2,596,317.49	15,011,425.34
Mobiliario y Equipo de Administración	15,801,951.25	12,014,016.90	3,787,934.35
Vehículos y Equipo de Transporte	17,637,911.83	9,637,830.38	8,000,081.45
Maquinaria, Otros Equipos y Herramienta	1,003,095.57	608,761.70	394,333.87
Otros Bienes Muebles	1,397,462.88	590,331.43	807,131.45

9. FIDEICOMISOS, E INVERSIONES FINANCIERAS.

El IMIFE efectúa inversión de recursos con las Instituciones Bancarias BBVA S. A. y Santander México, S. A., con este último se tiene un contrato de fideicomiso denominado "Fideicomiso de inversión y administración de "fondos" número F/2001659; al 31 de diciembre de 2019 presenta los saldos siguientes:

CONCEPTO	SALDO	
	DICIEMBRE-2019	NOVIEMBRE-2019
Inversiones Financieras de Corto Plazo	86,461,637.78	88,361,361.38
Contrato No. 1357112270 Gasto Corriente	1,640,000.00	1,574,000.00
Contrato No. 1365765374 FONDEN	1,571,000.00	2,400,000.00
Contrato No. 1370427411 Nomina 2018 Banco Bancomer	24,910,000.00	24,812,000.00
Contrato No. 80120812806 Nomina Base	24,100,000.00	24,000,000.00
Cto No 1372757354 Inifed Indirectos 2013	1,575,000.00	1,571,000.00
131-101-127 FAM Escuelas al Cien Rec Rem Otras Fuentes N Básico	14,305,958.91	15,178,378.81
132-102-128 FAM Escuelas al Cien Rec Rem Otras F N Medio Superior	11,220,642.11	11,586,326.33
133-103-129 FAM Escuelas al Cien Rec Remanentes Otras F N Superior	4,640,037.33	4,641,876.83
134-104-130 FAM 2017 Rendimientos de Remanentes Escuelas al Cien	2,498,999.43	2,597,779.41

10. REPORTE DE RECAUDACIÓN

CONCEPTO	SALDO	
	DICIEMBRE-2019	NOVIEMBRE-2019
Subsidio y Subvenciones	1,940,898,821.76	1,235,920,043.98
Intereses Ganados de Valores, Créditos, Bonos y Otros	4,812,538.43	4,471,260.94
Otros Ingresos y Beneficios Varios	8,759,182.72	25,795,949.76
T O T A L	1,954,470,542.91	1,266,187,254.68

11. INFORMACIÓN SOBRE LA DEUDA Y EL REPORTE ANALÍTICO DE LA DEUDA

No aplica

12. CALIFICACIONES OTORGADAS

No aplica



13. PROCESO DE MEJORA

La administración del organismo, transita a un nuevo modelo de gestión, orientado a la generación de resultados de valor para la ciudadanía.

En este contexto se pretende garantizar la estabilidad del organismo, pero también dar continuidad a su modernización.

La solidez y el buen desempeño de este organismo, tienen como base las mejores prácticas administrativas emanadas de la permanente revisión y actualización de las estructuras organizacionales y sistemas de trabajo

del diseño e instrumentación de proyectos de innovación y del establecimiento de sistemas de gestión de calidad.

Una acción organizada permite al IMIFE dar cumplimiento a su misión. La estructura organizativa, la decisión del trabajo, los mecanismos de coordinación y comunicación, las funciones y actividades encomendadas, el nivel de centralización o descentralización, los procesos

clave de la organización y los resultados que se obtienen, son algunos de los aspectos que delinear la gestión administrativa de este organismo descentralizado del Ejecutivo Estatal.

Las medidas tomadas en planificación, control interno y evaluación de la acción administrativa, son procesos de mejora a efecto de transformar la cultura hacia nuevos esquemas de responsabilidad, transparencia, organización, liderazgo y productividad.

14. INFORMACIÓN POR SEGMENTOS

No se tienen operaciones segmentadas.

15. EVENTOS POSTERIORES AL CIERRE

No existen eventos posteriores al cierre con relevancia.

16. PARTES RELACIONADAS

Se comunicó al auditor externo por escrito que no existen partes relacionadas que pudieran ejercer influencia significativa sobre la toma de decisiones financieras y operativas.

17. RESPONSABILIDAD SOBRE LA PRESENTACIÓN RAZONABLE DE LOS ESTADOS FINANCIEROS

“Bajo protesta de decir verdad declaramos que los Estados Financieros y sus notas, son razonablemente correctos y son responsabilidad del emisor.

Yo. Bo.

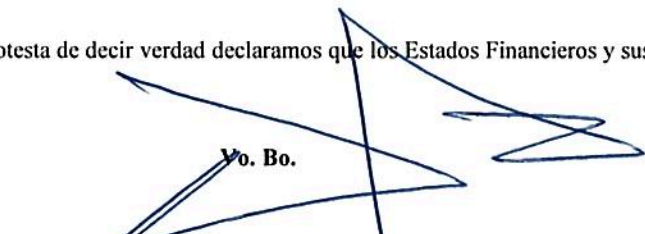
L.A. Joaquín Abascal Álvarez
Coordinador de Administración y Finanzas

Autorizó

Mtro. Gelacio Carreño Román
Director General

Elaboró

C.P. Rodolfo Cruz Torres
Jefe del Departamento de
Contabilidad y Tesorería

Revisó

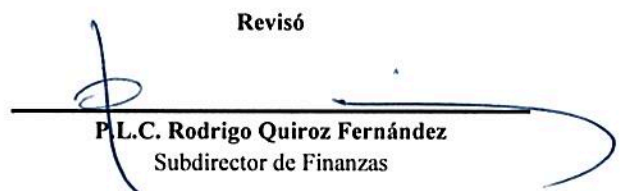
P.L.C. Rodrigo Quiroz Fernández
Subdirector de Finanzas